

# CARTA DE SERVIÇOS

AO CIDADÃO

2025

VEÍCULOS



DETRAN-DF

Departamento de Trânsito do  
Distrito Federal



**Ouvidoria**

DO GOVERNO DO DISTRITO FEDERAL

[participo.df.gov.br](http://participo.df.gov.br)

REGISTRO DE VEÍCULO ZERO KM (1º EMPLACAMENTO)

REGISTRO DE VEÍCULO ZERO KM (1º EMPLACAMENTO)

XXXXXXXX



## REGISTRO DE VEÍCULO ZERO KM (1º EMPLACAMENTO)

## DESCRIÇÃO DO SERVIÇO

Este serviço é o **registro obrigatório** para todos os veículos 0 km (automotores, elétricos, articulados, reboques ou semirreboques) na base de dados do Detran-DF, que culmina no **primeiro emplacamento** do veículo. Para que o emplacamento seja possível, o veículo deve estar **pré-cadastrado na Base de Índice Nacional (BIN)**.

## O QUE VOCÊ PRECISA SABER ANTES DE SOLICITAR

- **Documentação Fiscal:** Ao adquirir seu veículo na concessionária, você receberá o **Documento Auxiliar da Nota Fiscal Eletrônica (DANFE)**, que será complementado pela **Nota Fiscal Eletrônica (NF-e)** emitida através do site da Receita Federal do Brasil ([www.nfe.fazenda.gov.br](http://www.nfe.fazenda.gov.br)).
- **Conformidade da NF-e:** É crucial que a NF-e **não apresente informações divergentes** das que já foram pré-cadastradas pelo fabricante na Base de Índice Nacional (BIN). Caso haja algum erro, a concessionária deve solicitar ao fabricante a correção na BIN.
- **Circulação Sem Placas:** O veículo 0 km pode circular sem placas da concessionária até o posto do Detran-DF por **até 15 dias consecutivos**, contados a partir da data do carimbo de saída do veículo, exclusivamente para realizar o registro e emplacamento.
- **Emplacamento em Outro Estado:** Se o emplacamento do veículo zero-quilômetro for realizado em um estado diferente do Distrito Federal, é necessário solicitar a **licença especial para trânsito**, popularmente conhecida como "licença para-brisa".

## QUEM PODE SOLICITAR

O serviço pode ser solicitado pelo **proprietário** do veículo ou por seu **representante legal**.



## REGISTRO DE VEÍCULO ZERO KM (1º EMPLACAMENTO)

### REQUISITOS E DOCUMENTOS NECESSÁRIOS

#### QUEM PODE SOLICITAR

O serviço pode ser solicitado pelo **proprietário** do veículo ou por seu **representante legal**.

#### DOCUMENTOS NECESSÁRIOS

##### Para todos os casos:

- **NF-e** (Nota Fiscal Eletrônica) emitida pelo site [www.nfe.fazenda.gov.br](http://www.nfe.fazenda.gov.br).
- **DANFE** (Documento Auxiliar da Nota Fiscal Eletrônica) entregue pela loja/concessionária.
- **Decalque (em alto-relevo em papel) ou fotografia da numeração do Chassi.**
- A **ATPV-e (Autorização para Transferência de Propriedade do Veículo eletrônico)** é **OBRIGATÓRIA** para o primeiro emplacamento. Em alguns casos, pode ser substituída pela impressão da consulta à tela TR 964, **exceto** para veículos cadastrados na BIN antes das seguintes datas: 24/01/2022 (geral); 09/08/2022 (veículos inacabados); ou 29/12/2022 (veículos de venda direta da montadora).

##### • **DANFE emitido por outra Unidade da Federação (UF) e não sendo venda direta da montadora:**

- Apresentar **DAR ou GNRE** (documentos eletrônicos que comprovam o recolhimento do imposto devido à Secretaria de Fazenda do DF). **Caso não possua esses documentos:** É preciso procurar a Gerência de Fiscalização de Mercadoria em Trânsito da Secretaria de Economia do Distrito Federal, localizada no SASP - SIA TRECHO 1, bloco H, ou ligar para 3312-8181 ramal 5774 ou 5755.

#### DOCUMENTOS ESPECÍFICOS:

##### • **Veículos com Financiamento Ativo (registrado no Sistema Nacional de Gravame - SNG):**

- Cópia do **contrato de financiamento** com dados financeiros e/ou cédula de crédito bancário (CDC, arrendamento mercantil, consórcio, reserva de domínio, outros).
- O **Custo Efetivo Total (CET)**, se for solicitado.

##### • **Se Proprietário (Pessoa Física):**

- Cópia autenticada ou simples (acompanhada do original) da **identificação pessoal oficial** com foto recente e em bom estado de conservação.
- Cópia autenticada ou simples (acompanhada do original) do **Cadastro de Pessoa Física (CPF)**.

##### • **Se Proprietário (Pessoa Jurídica)**, é necessário adicionar o **Cadastro Nacional de Pessoa Jurídica (CNPJ)**.

##### • **Se Representante Legal:**

- Cópia autenticada ou simples (acompanhada do original) do **documento de**



# REGISTRO DE VEÍCULO ZERO KM (1º EMPLACAMENTO)

## CUSTO DO SERVIÇO

Os valores cobrados pelo serviço, bem como os possíveis serviços complementares, podem ser consultados na [Tabela de Preços do Detran-DF](#), sob o item "Principais serviços na área de: VEÍCULO":

- **Registro de Veículo - Primeiro registro Sem Vistoria:**

- Registro ou alteração de cadastro na base de dados
- Placa - Autorização de estampagem

- **Registro de Veículo - Primeiro registro Com Vistoria:**

- Registro ou alteração de cadastro na base de dados
- Laudo de Vistoria Veicular - Inspeção técnica de segurança veicular
- Placa - Autorização de estampagem

O pagamento do serviço do Detran-DF deverá ser realizado em uma agência bancária de um do(s) banco(s) indicado(s) no(s) boleto(s).

Para a instalação das placas, o cidadão deve apresentar a autorização de estampagem fornecida pelo Detran-DF em uma empresa credenciada ([cuja lista pode ser consultada no site do Detran-DF](#)) para a estampagem da placa de identificação veicular - PIV. **O pagamento das PIVs é realizado diretamente para a empresa credenciada.**



**REGISTRO DE VEÍCULO ZERO KM (1º EMPLACAMENTO)****LOCAL, HORÁRIO E FORMA DE ACESSO AO SERVIÇO**

- C a s o **N Ã O** seja necessária a realização de vistoria prévia (ver **REQUISITOS E DOCUMENTOS NECESSÁRIOS**):

– Presencialmente, com agendamento:

Realize [agendamento prévio no ⇒ Portal de Serviços do Detran-DF ⇐](#) para VEÍCULOS em uma das [unidades do Detran/DF](#), de segunda a sexta-feira.



- Caso **SEJA** necessária a realização de vistoria prévia (ver **REQUISITOS E DOCUMENTOS NECESSÁRIOS**):

– Presencialmente, com agendamento:

O atendimento deve ser previamente agendado por meio do e-mail [univ@detran.df.gov.br](mailto:univ@detran.df.gov.br) ou pelo telefone (61) 3905-5969 para realização da vistoria prévia emitida pela [GERÊNCIA DE VISTORIAS E INSPEÇÕES TÉCNICAS - GERVIT](#) para registro do veículo.

Após vistoriado, o cidadão deve apresentar a documentação necessária mediante [agendamento prévio no ⇒ Portal de Serviços do Detran-DF ⇐](#) para VEÍCULOS em uma das [unidades do Detran/DF](#).

- **OBSERVAÇÃO:** Esse serviço **NÃO é realizado nos postos de atendimento do NA HORA**, nem nos depósitos.

## REGISTRO DE VEÍCULO ZERO KM (1º EMPLACAMENTO)

## ETAPAS DO SERVIÇO



XXXXXXX

**Atenção:** Este serviço **NÃO** é realizado nos postos de atendimento do NA HORA, nem nos depósitos.

**SE A VISTORIA PRÉVIA NÃO FOR NECESSÁRIA** (ver REQUISITOS E DOCUMENTOS NECESSÁRIOS):

1. Com todos os documentos necessários em mãos, realize um **agendamento prévio** através do **Portal de Serviços do Detran-DF** (na opção "VEÍCULOS") para comparecer a uma das unidades do Detran/DF, de segunda a sexta-feira.
2. No atendimento agendado, após o registro do veículo, você receberá um **Autorização para Circulação** (válida no Distrito Federal), uma **Autorização de Estampagem** e os **boletos para pagamento**.
3. Apresente a autorização de estampagem em uma **empresa credenciada** de sua escolha ([cuja lista pode ser consultada no site do Detran-DF](#)) para a confecção da Placa de Identificação Veicular (PIV).
4. Realize o pagamento do(s) boleto(s) em uma agência bancária de um dos bancos indicados.
5. O **CRV/CRLV (CRLV-e) em versão digital** será disponibilizado via Portal de Serviços do Detran-DF após a confirmação do pagamento das taxas e a finalização do emplacamento pela empresa estampadora.

**SE A VISTORIA PRÉVIA FOR NECESSÁRIA** (ver REQUISITOS E DOCUMENTOS NECESSÁRIOS):

- 
1. **Agende a vistoria prévia** com a **Gerência de Vistorias e Inspeções Técnicas (GERVIT)**. O agendamento pode ser feito por e-mail ([univ@detran.df.gov.br](mailto:univ@detran.df.gov.br)) ou pelo telefone (61) 3905-5969.
  2. **Compareça com o veículo** para a vistoria prévia na **Gerência de Vistorias e Inspeções Técnicas - GERVIT**, localizada no Detran do Setor de Cargas (antiga CDELI).
  3. Após a realização da vistoria, realize um **agendamento prévio** através do **Portal de Serviços do Detran-DF** (na opção "VEÍCULOS") para comparecer a uma das unidades do Detran/DF, de segunda a sexta-feira, com toda a documentação necessária.
  4. No atendimento agendado, após o registro do veículo, você receberá um **Autorização para Circulação** (válida no Distrito Federal), uma **Autorização de Estampagem** e os **boletos para pagamento**.
  5. Apresente a autorização de estampagem em uma **empresa credenciada** de sua escolha (a lista de estampadoras pode ser consultada no site do Detran-DF) para a confecção da Placa de Identificação Veicular (PIV).
  6. Realize o pagamento do(s) boleto(s) em uma agência bancária de um
- 



## REGISTRO DE VEÍCULO ZERO KM (1º EMPLACAMENTO)

### PRAZO PARA EXECUÇÃO DO SERVIÇO

XXXXXXXX

O **CRV/CRLV (CRLV-e)** em meio digital será disponibilizado logo após a efetivação do serviço, ao final do atendimento agendado, desde que não existam restrições, pendências na documentação ou entraves de responsabilidade do requerente.

**Excepcionalmente**, caso haja necessidade de recolhimento do processo para efetivação posterior, o serviço pode levar **até 10 dias** para ser concretizado no sistema pelos servidores da unidade, respeitando a capacidade e a ordem de entrega dos documentos. O serviço só será efetivado se não houver pendências na documentação entregue.





### REGISTRO DE VEÍCULO ZERO KM (1º EMPLACAMENTO)

#### CANAIS DE ACOMPANHAMENTO DO SERVIÇO

XXXXXXXX

Central de Informações – 154 ou 0800 644 0154 (ligações de fora do DF).

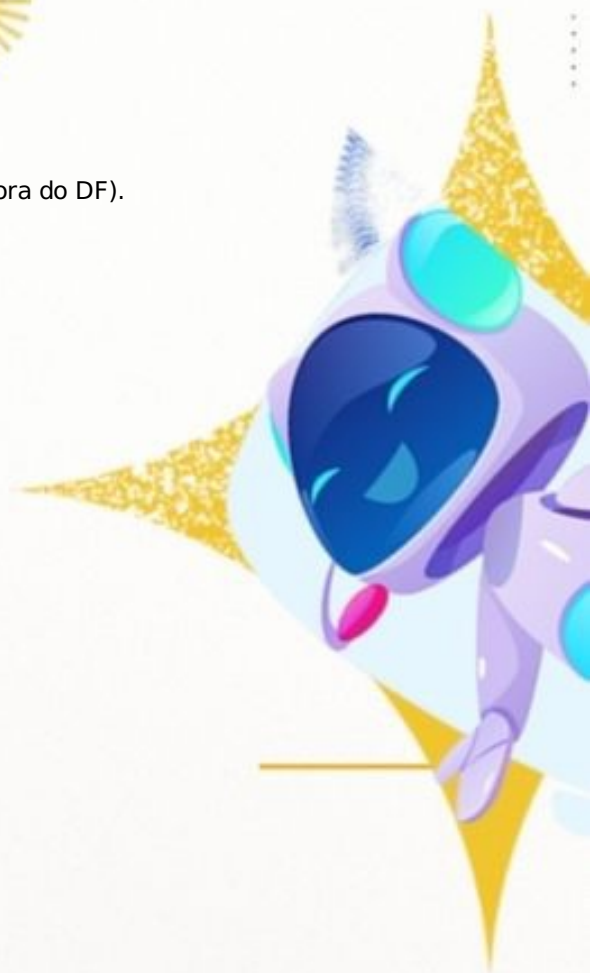

## REGISTRO DE VEÍCULO ZERO KM (1º EMPLACAMENTO)

### DÚVIDAS FREQUENTES SOBRE O SERVIÇO

- **É permitido circular com veículo sem placas?**

Sim, mas apenas por **15 dias corridos**, contados a partir da data do carimbo de saída da concessionária, para que você possa se dirigir ao Detran-DF e registrar o veículo.

- **É possível obter a versão física do CRV/CRLV?**

Desde 04 de janeiro de 2021, a Resolução nº 809/2020 do Contran **não permite a emissão do CRV e do CRLV físicos em papel moeda**. No entanto, você pode baixar o CRLV-e no Portal de Serviços Detran Digital ou no aplicativo DETRAN DIGITAL DF (após criar e validar seu cadastro pessoal) e imprimi-lo em papel branco A4 comum.

## REGISTRO DE VEÍCULO ZERO KM (1º EMPLACAMENTO)

### PREFERÊNCIA NO ATENDIMENTO

A lei assegura atendimento prioritário para: **peçasas com deficiência, peçasas com transtorno do espectro autista, peçasas idosas** (idade igual ou superior a 60 anos, com prioridade adicional para maiores de 80 anos), **gestantes, lactantes, peçasas com criança de colo, obesos, peçasas com mobilidade reduzida e doadores de sangue** (mediante comprovação de doação com validade de 120 dias).



### DESCRIÇÃO DO SERVIÇO

É o procedimento de **transferência de propriedade de veículo** da frota do Distrito Federal.

Este processo permite a **atualização dos dados cadastrais** do veículo no sistema do Detran/DF e na Base de Índice Nacional (BIN) da SENATRAN. Como resultado, ocorre a emissão do **Certificado de Registro e Licenciamento de Veículo em meio digital (CRLV-e)**, que integra em um único documento o Certificado de Registro de Veículo (CRV) e o Certificado de Licenciamento Anual (CLA) em meio digital.





## TRANSFERÊNCIA DE PROPRIEDADE

### REQUISITOS E DOCUMENTOS NECESSÁRIOS

#### 1. Ser proprietário ou representante legal.

2. **Quitação de Débitos:** O veículo deve estar devidamente licenciado e com todos os débitos vencidos quitados no conforme Art. 124, inciso VIII, e Art. 128 do Código de Trânsito Brasileiro (CTB):

- Não pode haver débitos vencidos de IPVA e/ou licenciamento.
- Débitos de serviços do DETRAN (vencidos ou não) devem estar quitados.
- Não pode existir débito de multas vencidas e/ou exigíveis.
- Não deve haver parcelamento de multa ou depósito em aberto, mesmo estando em dia.
- Pode haver parcelamento do IPVA do exercício vigente (não vencido), mas parcelamentos/débitos de IPVA de exercícios anteriores devem ser quitados integralmente.
- São dispensadas multas das quais ainda não tenha sido encerrada a instância administrativa de julgamento de infrações e penalidade, e a cobrança de multas em notificação de autuação (NA).

#### 3. Vistoria Veicular:

- Este serviço é OBRIGATORIAMENTE precedido de vistoria veicular, que deve ter **validade de 90 dias**.
- **Exceção:** Não é necessária vistoria em caso de transferência para o arrendatário (possuidor do bem em casos de financiamento na modalidade Leasing).
- O laudo de vistoria, realizado em Empresa Credenciada de Vistoria (ECV), deve estar **APROVADO** e ser apresentado impresso em cores, em papel formato A4, sem marcas d'água ou qualquer identificação da ECV.
- A vistoria é realizada com a presença do comprador (identificado no verso do CRV/DUT válido ou na ATPV-e) ou de seu representante legal, que assinará o laudo. Se o proprietário não for habilitado, deve estar acompanhado de um condutor habilitado na categoria compatível com o veículo.
- Se a vistoria for feita dentro do prazo de 30 dias corridos do primeiro reconhecimento de firma no ATPV ou CRV válido, a multa por CRV vencido não será cobrada.

#### 4. Documentos de Identificação:

##### ◦ Se Proprietário (Pessoa Física):

Apresentar original e cópia simples do documento de identificação pessoal oficial atualizado (com foto recente, em bom estado de conservação) e Cadastro de Pessoa Física – CPF. Quando houver alteração no nome ou sobrenome, em geral, o documento deverá estar atualizado antecipadamente. Em caso de alteração do nome, casamento ou divórcio deverá ser apresentado o documento oficial complementar para comprovar a mudança no nome/sobrenome (cópia e original da certidão de casamento ou averbação do divórcio etc). A atualização documental não será exigida para o vendedor, sendo aceito o complemento como comprovante da modificação do nome/sobrenome:

- ◦ Cédulas de Identidade (CI ou RG) expedidas em todas as Unidades da Federação sob a responsabilidade dos órgãos de identificação do Ente Federativo. Carteira Nacional de Habilitação (documento físico ou digital) ou Permissão para Dirigir, independente da validade;

## TRANSFERÊNCIA DE PROPRIEDADE

### REQUISITOS E DOCUMENTOS NECESSÁRIOS

- **DOCUMENTOS:**
  - Cópia autenticada ou original e cópia simples da Certidão/Atestado de Óbito
  - Cópia autenticada ou original e cópia comum do documento pessoal
    - Para companheira não citada no Atestado/Certidão de Óbito, apresentar Certidão de União Estável
- **SERVIÇOS DISPONÍVEIS:**
  - Somente até 2 meses constados da data do falecimento com a certidão de óbito. Após, compete ao inventariante.
  - Solicita serviços administrativos
  - Alteração de endereço
  - Disponibilização do CRLV-e (atendimento presencial)
  - Confecção de placas
  - Transformação NA/NP
  - Baixa definitiva (mediante autorização judicial)
    - Se houver inventário aberto, somente o inventariante poderá fazer essa baixa
- **INVENTARIANTE, QUANDO NOMEADO É QUEM ADMINISTRA O ESPÓLIO**
  - **SERVIÇOS DISPONÍVEIS:**
    - Alteração de endereço
    - Disponibilização do CRLV-e (atendimento presencial)
    - Confecção de placas
    - Transformação NA/NP
    - Baixa definitiva (mediante autorização judicial)
    - 2 via da ATPV-e (TAXA) (atendimento presencial)
    - Comunicado de venda
    - Cancelamento do comunicado de venda
    - Anotação e retirada de comodato
    - Alteração de categoria
    - Dependendo do caso, alteração de característica
    - Desalienação
  - **DOCUMENTOS:**
    - Cópia autenticada ou original mais cópia comum do Termo de Compromisso de Inventariante devidamente protocolado no cartório ou judiciário
    - Cópia autenticada ou original mais cópia comum do documento pessoal
- **HERDEIRO (APÓS TRANSITO EM JULGADO) TEM A TITULARIDADE**
  - **SERVIÇOS DISPONÍVEIS:**
    - 2 via e Disponibilização da ATPV-e (atendimento presencial)
    - Transferência de propriedade
    - Baixa definitiva
  - **DOCUMENTOS:**
    - Cópia autenticada ou cópia comum mais apresentação do original da Sentença/Carta de Adjudicação/Alvará/Ofício Judicial ou Formal de Partilha/Escritura Pública de Partilha extra judicial homologado
    - Cópia autenticada ou original mais cópia comum do documento pessoal
  - **OBSERVAÇÕES:**
    - Por força do artigo 1.784 do Código Civil todos os bens oriundos de partilha - inventário/escritura pública - devem, necessariamente,

## TRANSFERÊNCIA DE PROPRIEDADE

### REQUISITOS E DOCUMENTOS NECESSÁRIOS

#### SE RELATIVAMENTE INCAPAZ DEVIDO A RESTRIÇÃO MÉDICA:

- Apresentar Laudo Médico e documentos que comprovem a incapacidade mais Certidão De Nascimento e/ou RG do incapaz (caso não possua o cartão de identificação da pessoa com deficiência ou do transtorno do espectro autista) e documento oficial de identificação pessoal dos genitores.
- Na ausência dos genitores, Termo de Tutela/Curatela.

#### SE ABSOLUTAMENTE (menores de 16 anos) OU RELATIVAMENTE INCAPAZ (maior de 16 e menor de 18 anos) POR IDADE:

- Apresentar Certidão de Nascimento e/ou RG do menor e documento oficial de identificação pessoal dos genitores (para absolutamente incapaz, necessária a assinatura dos dois genitores/representantes. Se relativamente incapaz, o menor assina junto com um dos genitores/representantes)
- Na ausência dos genitores, apresentar o Termo de Tutela



# TRANSFERÊNCIA DE PROPRIEDADE

## CUSTO DO SERVIÇO

Os valores cobrados pelo serviço, bem como os possíveis serviços complementares, podem ser consultados na [Tabela de Preços](#) do Detran-DF sob o item "**Principais serviços**" na área de **VEÍCULO**:

1. **Transferência - Propriedade de veículos.**
2. **Vistoria dados da BIN.**
3. **Vistoria Veicular - ECVs\***

◦ \*Esta taxa é paga **diretamente à Empresa de Vistoria Credenciada** ao Detran - ECV.

O pagamento dos serviços prestados pelo Detran/DF deverá ser realizado em uma agência bancária de um do(s) banco(s) indicado(s) no(s) boleto(s) de pagamento.

Caso seja necessário **trocar a placa de identificação veicular para o novo modelo - PIV**, adicionalmente será realizado o serviço de Conversão de Placa (PIV - Padrão Mercosul). O cidadão deve apresentar a autorização de estampagem fornecida pelo Detran-DF em uma empresa credenciada ([cujá lista pode ser consultada no site do Detran-DF](#)) para a estampagem da placa de identificação veicular - PIV. **O pagamento das PIVs é realizado diretamente para a empresa credenciada.**

- Placa comum- Autorização de estampagem



**TRANSFERÊNCIA DE PROPRIEDADE****LOCAL, HORÁRIO E FORMA DE ACESSO AO SERVIÇO**

Após a realização da vistoria em empresa credenciada, o atendimento é **presencial, com agendamento prévio** pelo [Portal de Serviços do Detran-DF](#), em uma das [unidades do Detran/DF](#).

**Este serviço NÃO é realizado nos postos do NA HORA, nem nos depósitos.**



## TRANSFERÊNCIA DE PROPRIEDADE

## ETAPAS DO SERVIÇO

Para **Transferência de Propriedade**:

1. **Emitir e pagar a taxa do serviço** pelo [Portal de Serviços do Detran-DF](#), acessando a opção "VEÍCULOS - Transferência de Veículos".
2. **Realizar a vistoria veicular (Exceto para Arrendamento Mercantil - Leasing)**: Comparecer com o veículo em uma [Empresa Credenciada de Vistoria \(ECV\)](#) de sua escolha, sem necessidade de agendamento, portando todos os documentos necessários. O laudo da vistoria deve estar APROVADO e ser impresso em cores.
3. **Entregar a documentação**: Após a realização da vistoria, entregar toda a documentação necessária (conforme lista de documentos) em uma das [unidades de atendimento do Detran/DF](#) (exceto NA HORAs), mediante **agendamento prévio** no Portal de Serviços do Detran-DF para VEÍCULOS.
4. **Receber o CRLV-e**: O Certificado de Registro e Licenciamento de Veículo em meio digital (CRLV-e) será disponibilizado via Portal de Serviços Detran/DF após a finalização do serviço e a confirmação do pagamento das taxas.

**Observações Importantes sobre o Serviço:**

- Este serviço **NÃO é realizado** nos postos de atendimento do NA HORA, nem nos depósitos.
- O CRLV-e digital é disponibilizado **imediatamente** após a efetivação do serviço e o final do atendimento agendado, desde que não haja restrições ou pendências. Em casos excepcionais de recolhimento do processo, a triagem pode levar até 10 dias.
- É crucial estar atento ao **prazo de 30 dias corridos** a partir da primeira assinatura no ATPV-e ou CRV (DUT) para evitar a multa por CRV vencido, conforme o Art. 233 do CTB. Mesmo que a efetivação da transferência seja feita fora desse prazo, se a vistoria válida foi realizada dentro dos 30 dias, a multa não será cobrada.
- A vistoria deve ser realizada pelo comprador ou seu representante legal de posse da taxa paga e do CRLV-e em vigor para o exercício. Se o proprietário não tiver habilitação, deverá estar acompanhado de um condutor devidamente habilitado.



## TRANSFERÊNCIA DE PROPRIEDADE

### PRAZO PARA EXECUÇÃO DO SERVIÇO

O **CRV/CRLV (CRLV-e)** será disponibilizado em meio digital logo após a efetivação do serviço, ao final do atendimento agendado, salvo quando houver restrição, pendência na documentação ou entrave de responsabilidade do requerente.

**OBSERVAÇÃO IMPORTANTE:** Excepcionalmente, caso haja necessidade de recolhimento do processo para efetivação posterior, o serviço não é realizado no ato da entrega da documentação. A efetivação da triagem do processo será concretizada no sistema em tempo hábil (até 10 dias) pelos servidores da unidade, respeitada a capacidade da unidade, a ordem de entrega dos documentos. Ademais, o serviço só será efetuado se não houver pendências na documentação entregue.



### TRANSFERÊNCIA DE PROPRIEDADE

#### CANAIS DE ACOMPANHAMENTO DO SERVIÇO



XXXXXXXXX

Central de Informações – 154 ou 0800 644 0154 (ligações de fora do DF).

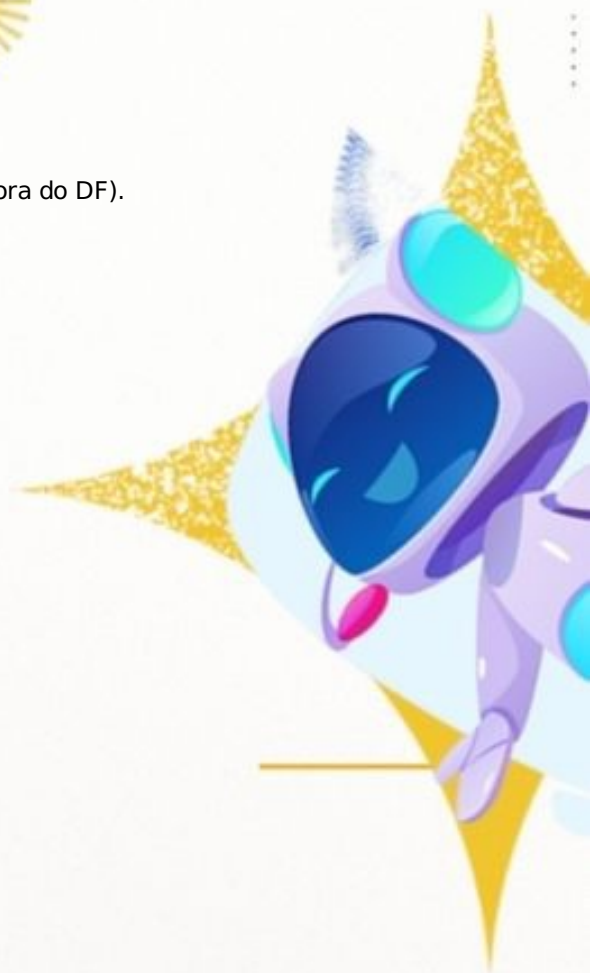



## TRANSFERÊNCIA DE PROPRIEDADE

## DÚVIDAS FREQUENTES SOBRE O SERVIÇO

**1. Meu veículo tem débitos. Consigo agendar a vistoria?**

Não pode haver débitos vencidos de IPVA e/ou licenciamento. Ressalta-se a necessidade dos débitos de serviços do DETRAN estarem quitados (vencidos ou não), bem como não pode existir débito de multas vencidas e/ou exigíveis. Não deve haver parcelamento de multa ou depósito em aberto, mesmo estando em dia.

Pode haver parcelamento do IPVA do exercício vigente (ou seja, não vencido). Parcelamentos/débitos de IPVA de exercícios anteriores devem ser quitados integralmente.

Somente dessa forma é possível realizar o agendamento da vistoria.

**2. Eu agendei a vistoria dentro do prazo dos 30 dias, mas só consegui dia disponível fora do prazo. Vou ser autuado por CRV vencido?**

Para a maioria dos casos, não é necessário fazer agendamento para a vistoria veicular de transferência de propriedade. Basta comparecer diretamente a uma das Empresas Credenciadas de Vistoria para realização do serviço.

Nos casos específicos em que seja necessária a vistoria pela Unidade de Identificação Veicular - UNIV do Detran/DF, desde que o agendamento e/ou o reagendamento seja realizado dentro do prazo dos 30 dias corridos do primeiro reconhecimento de firma na Autorização para Transferência de Propriedade do Veículo - ATPV (constante no verso de CRV válido) ou Atpv-e, não será cobrada a multa de CRV vencido.

**3. Outra pessoa pode realizar a vistoria do veículo por mim?**

A vistoria é realizada com a presença do comprador identificado no verso do CRV/DUT válido ou na Autorização para Transferência de Propriedade do Veículo - Atpv-e, ou na presença do seu representante legal, que assinará o laudo de vistoria ao final do procedimento. Quando se tratar de proprietário sem habilitação, o mesmo deverá se apresentar com um condutor habilitado na categoria compatível com o veículo.

**4. Vendi meu veículo e passei uma procuração para que o comprador fizesse todo o processo sozinho. Essa pessoa não transferiu o veículo e os débitos continuam em meu nome. O que devo fazer?**

Nesse caso, o procurador deverá ser localizado para resolução do impasse. Ressalta-se que o modo correto de se fazer a venda é preencher o verso do CRV/DUT válido ou Atpv-e, ir ao cartório, fazer o reconhecimento de firma das assinaturas e autenticar uma cópia do DUT ou ATPV-e para o vendedor realizar o comunicado de venda, de imediato, ao DETRAN-DF. Esse é o método mais seguro. Assim você evita problemas futuros. Se o procurador

## TRANSFERÊNCIA DE PROPRIEDADE

### PREFERÊNCIA NO ATENDIMENTO

A lei garante o atendimento prioritário nos seguintes casos: pessoas com deficiência, as pessoas com transtorno do espectro autista, as pessoas idosas com idade igual ou superior a 60 (sessenta) anos, as gestantes, as lactantes, as pessoas com criança de colo, os obesos, as pessoas com mobilidade reduzida e os doadores de sangue (mediante comprovação de doação com validade de 120 dias) - alteração dada pela lei n.º 14.626/2023. Dentre os idosos, há ainda a preferência de prioridade para idosos acima de 80 anos, conforme a Lei 13.466 de 12/06/17.



## SERVIÇO

## TRANSFERÊNCIA DE UNIDADE DA FEDERAÇÃO

## DESCRIÇÃO DO SERVIÇO

Este serviço consiste na **incorporação do registro de um veículo** oriundo de outra Unidade Federativa à base de dados da frota do Distrito Federal, processo que pode ser concomitantemente associado à **alteração de sua titularidade (propriedade)**. O resultado final é a emissão do novo CRV-e e Certificado de Registro e Licenciamento de Veículo Eletrônico (CRLV-e) com as informações atualizadas.

**ATENÇÃO:** Este procedimento **não admite a alteração de características veiculares** em conjunto com a mudança de UF. Caso haja necessidade de modificação de características (e.g., cor, tipo de combustível), o requerente deverá primeiramente regularizar tais alterações junto ao Órgão Executivo de Trânsito do estado de origem, incluindo o Certificado de Segurança Veicular (CSV) no CRLV-e, para então proceder com a solicitação de transferência de UF no Detran-DF.





## TRANSFERÊNCIA DE UNIDADE DA FEDERAÇÃO

### REQUISITOS E DOCUMENTOS NECESSÁRIOS

#### REQUISITOS

1. **Ser proprietário ou representante legal.**

2. **Quitação de Débitos:**

◦ O veículo deve estar **devidamente licenciado e com todos os débitos (vencidos e a vencer) quitados no estado de origem**, conforme Art. 124, inciso VIII, e Art. 128 do Código de Trânsito Brasileiro (CTB).

3. **Vistoria Veicular:**

◦ Este serviço é OBRIGATORIAMENTE precedido de vistoria veicular, com **validade de 90 dias**.

◦ O laudo de vistoria, realizado em Empresa Credenciada de Vistoria (ECV), deve estar **APROVADO** e ser apresentado impresso em cores, em papel formato A4, sem marcas d'água ou qualquer identificação da ECV.

◦ A vistoria é realizada com a presença do requerente ou de seu representante legal, que assinará o laudo. Se o proprietário não for habilitado, deve estar acompanhado de um condutor habilitado na categoria compatível com o veículo.

#### DOCUMENTOS NECESSÁRIOS

• **Transferência de UF SEM mudança de proprietário:**

**Documentos de Identificação:**

◦ **Se Proprietário (Pessoa Física):** Apresentar original e cópia simples do documento de identificação pessoal oficial (com foto recente, em bom estado de conservação) e Cadastro de Pessoa Física – CPF. Quando houver alteração no nome ou sobrenome, em geral, o documento deverá estar atualizado antecipadamente. Em caso de casamento ou divórcio, será aceito o documento oficial complementar para comprovar a mudança no nome/sobrenome (cópia e original da certidão de casamento ou averbação do divórcio etc).

- - Cédulas de Identidade (CI ou RG) expedidas em todas as Unidades da Federação sob a responsabilidade dos órgãos de identificação do Ente Federativo.
  - Carteira Nacional de Habilitação (documento físico ou digital) ou Permissão para Dirigir, independente da validade;
  - Carteira de Trabalho e Previdência Social - CTPS;
  - Carteiras expedidas por Órgãos Públicos que por força de Lei Federal valem como identidade;
  - Carteiras expedidas pelos órgãos fiscalizadores de exercício profissional. Ex: OAB, CRM, COREN;
  - Passaporte com tradução oficial dos dados identificatórios com visto, exceto países de Mercosul ou com tratado;
  - Certificado de Reservista e/ou Certificado de Dispensa de Incorporação (CDI);
  - Cédula de Identidade de Estrangeiro expedida pela Polícia



## TRANSFERÊNCIA DE UNIDADE DA FEDERAÇÃO

### REQUISITOS E DOCUMENTOS NECESSÁRIOS

- **SERVIÇOS DISPONÍVEIS:**
  - Somente até 2 meses constados da data do falecimento com a certidão de óbito. Após, compete ao inventariante.
  - Solicita serviços administrativos
  - Alteração de endereço
  - Disponibilização do CRLV-e (atendimento presencial)
  - Confecção de placas
  - Transformação NA/NP
  - Baixa definitiva (mediante autorização judicial)
    - Se houver inventário aberto, somente o inventariante poderá fazer essa baixa
- **DOCUMENTOS:**
  - Cópia autenticada ou original e cópia simples da Certidão/Atestado de Óbito
  - Cópia autenticada ou original e cópia comum do documento pessoal
    - Para companheira não citada no Atestado/Certidão de Óbito, apresentar Certidão de União Estável
- **INVENTARIANTE, QUANDO NOMEADO É QUEM ADMINISTRA O ESPÓLIO**
  - **SERVIÇOS DISPONÍVEIS:**
    - Alteração de endereço
    - Disponibilização do CRLV-e (atendimento presencial)
    - Confecção de placas
    - Transformação NA/NP
    - Baixa definitiva (mediante autorização judicial)
    - 2 via da ATPV-e (TAXA) (atendimento presencial)
    - Comunicado de venda
    - Cancelamento do comunicado de venda
    - Anotação e retirada de comodato
    - Alteração de categoria
    - Dependendo do caso, alteração de característica
    - Desalienação
  - **DOCUMENTOS:**
    - Cópia autenticada ou original mais cópia comum do Termo de Compromisso de Inventariante devidamente protocolado no cartório ou judiciário
    - Cópia autenticada ou original mais cópia comum do documento pessoal
- **HERDEIRO (APÓS TRANSITO EM JULGADO) TEM A TITULARIDADE**
  - **SERVIÇOS DISPONÍVEIS:**
    - 2 via e Disponibilização da ATPV-e (atendimento presencial)
    - Transferência de propriedade
    - Baixa definitiva
  - **DOCUMENTOS:**
    - Cópia autenticada ou cópia comum mais apresentação do original da Sentença/Carta de Adjudicação/Alvará/Ofício Judicial ou Formal de Partilha/Escritura Pública de Partilha extra judicial homologado
    - Cópia autenticada ou original mais cópia comum do documento pessoal
  - **OBSERVAÇÕES:**
    - Por força do artigo 1.784 do Código Civil todos os bens oriundos de partilha - inventário/escritura pública - devem, necessariamente,

## TRANSFERÊNCIA DE UNIDADE DA FEDERAÇÃO

### REQUISITOS E DOCUMENTOS NECESSÁRIOS

- SE RELATIVAMENTE INCAPAZ DEVIDO A RESTRIÇÃO MÉDICA:

Apresentar Laudo Médico e documentos que comprovem a incapacidade mais Certidão De Nascimento e/ou RG do incapaz (caso não possua o cartão de identificação da pessoa com deficiência ou do transtorno do espectro autista) e documento oficial de identificação pessoal dos genitores.

Na ausência dos genitores, Termo de Tutela/Curatela.

- SE ABSOLUTAMENTE (menores de 16 anos) OU RELATIVAMENTE INCAPAZ (maior de 16 e menor de 18 anos) POR IDADE:

Apresentar Certidão de Nascimento e/ou RG do menor e documento oficial de identificação pessoal dos genitores (para absolutamente incapaz, necessária a assinatura dos dois genitores/representantes. Se relativamente incapaz, o menor assina junto com um dos genitores/representantes)

Na ausência dos genitores, apresentar o Termo de Tutela



# TRANSFERÊNCIA DE UNIDADE DA FEDERAÇÃO

## CUSTO DO SERVIÇO

Os valores cobrados pelo serviço, bem como os possíveis serviços complementares, podem ser consultados na [Tabela de Preços](#) do Detran-DF, ver itens:

- Registro ou alteração de cadastro na base de dados;
- Vistoria dados da BIN.
- Vistoria Veicular - ECVs\*.

\*Taxa paga diretamente Empresa de Vistoria Credenciada ao Detran-ECV.

**Obs:** Caso seja necessário trocar a placa do veículo, será realizado também o serviço de conversão de placa veicular (NOVA PIV).

**Obs.2:** O pagamento do serviços prestados pelo Detran/DF deverá ser realizado em uma agência bancária de um do(s) banco(s) indicado(s) no(s) boleto(s) de pagamento.



**TRANSFERÊNCIA DE UNIDADE DA FEDERAÇÃO****LOCAL, HORÁRIO E FORMA DE ACESSO AO SERVIÇO**

– Presencialmente, **com agendamento:**

Após a realização da vistoria em empresa credenciada, realize [agendamento prévio no ⇒ Portal de Serviços do Detran-DF ⇐](#) para VEÍCULOS em uma das [unidades do Detran/DF](#), de segunda a sexta-feira.

**OBSERVAÇÃO** : Esse serviço **NÃO é realizado** nos postos de atendimento do NA HORA, nem nos depósitos.





## TRANSFERÊNCIA DE UNIDADE DA FEDERAÇÃO

## ETAPAS DO SERVIÇO

1. Acessar o Portal de serviços do Detran e emitir a taxa do serviço na opção VEÍCULOS: Transferência de Veículos.
2. Comparecer com o veículo, na [Empresa Credenciada de Vistoria](#), de sua escolha, sem necessidade de agendamento, portando todos os documentos necessários.
3. Realizada a vistoria, entregar toda a documentação (ver documentos necessários) mediante [agendamento prévio no ⇒ Portal de Serviços do Detran-DF ⇐](#) para VEÍCULOS em uma das [unidades do Detran/DF](#) em uma das unidades de Atendimentos do Detran/DF (vide local, horário e forma de acesso).
4. O CRV/CRLV será disponibilizado em **versão digital (CRLV-e)** via Portal de Serviços Detran/DF após a finalização do serviço (após a confirmação do pagamento das taxas).





## TRANSFERÊNCIA DE UNIDADE DA FEDERAÇÃO

### PRAZO PARA EXECUÇÃO DO SERVIÇO

O **CRV/CRLV (CRLV-e)** será disponibilizado em meio digital logo após a efetivação do serviço, ao final do atendimento agendado, salvo quando houver restrição, pendência na documentação ou entrave de responsabilidade do requerente.

**Obs.:** Excepcionalmente, caso haja necessidade de recolhimento do processo para efetivação posterior, o serviço não é realizado no ato da entrega da documentação. A efetivação da triagem do processo será concretizada no sistema em tempo hábil (até 10 dias) pelos servidores da unidade, respeitada a capacidade da unidade, a ordem de entrega dos documentos. Ademais, o serviço só será efetuado se não houver pendências na documentação entregue.

Caso seja necessário a troca das placas, o documento será disponibilizado após o lançamento das informações da placa do veículo pela [empresa credenciada estampadora de placas](#).



## TRANSFERÊNCIA DE UNIDADE DA FEDERAÇÃO

### CANAIS DE ACOMPANHAMENTO DO SERVIÇO



Central de Informações – 154 ou 0800 644 0154 (ligações de fora do DF).

[Portal de Serviços Detran](#) Digital ou pelo APP DETRAN DIGITAL DF, nos casos em que o serviço não for concluído no ato do atendimento.



## TRANSFERÊNCIA DE UNIDADE DA FEDERAÇÃO

## DÚVIDAS FREQUENTES SOBRE O SERVIÇO

**1.Outra pessoa pode realizar a vistoria do veículo por mim?**

A vistoria é realizada com a presença do comprador identificado na Autorização para Transferência de Propriedade do Veículo - ATPV-e ou no verso de CRV (DUT) válido, ou do seu representante legal, que assinará o laudo de vistoria ao final do procedimento. Quando se tratar de proprietário sem habilitação, o mesmo deverá se apresentar com um condutor habilitado na categoria compatível com o veículo.

**2.Vendi meu veículo e passei uma procuração para que o comprador fizesse todo o processo sozinho. Essa pessoa não transferiu o veículo e os débitos continuam em meu nome. O que devo fazer?**

Nesse caso, o procurador deverá ser localizado para resolução do impasse. Ressalta-se que o modo correto de se fazer a venda é ir ao cartório, preencher a Autorização para Transferência de Propriedade do Veículo - ATPV-e ou o CRV (DUT) válido, fazer o reconhecimento de firma e autenticar uma cópia do documento para comunicar, de imediato, a venda ao DETRAN-DF. Este é o método mais seguro. Assim você evita problemas futuros. Se o procurador/comprador não for localizado, o outorgante, de posse de cópia da procuração, poderá requerer ao Poder Judiciário a Ação de Obrigação de Fazer para regularizar a questão.



## TRANSFERÊNCIA DE UNIDADE DA FEDERAÇÃO

### PREFERÊNCIA NO ATENDIMENTO

A lei garante o atendimento prioritário nos seguintes casos: pessoas com deficiência, as pessoas com transtorno do espectro autista, as pessoas idosas com idade igual ou superior a 60 (sessenta) anos, as gestantes, as lactantes, as pessoas com criança de colo, os obesos, as pessoas com mobilidade reduzida e os doadores de sangue (mediante comprovação de doação com validade de 120 dias) - alteração dada pela lei n.º 14.626/2023. Dentre os idosos, há ainda a preferência de prioridade para idosos acima de 80 anos, conforme a Lei 13.466 de 12/06/17.



## INCLUSÃO OU EXCLUSÃO DE GRAVAME (ALIENAÇÃO FIDUCIÁRIA)

## DESCRIÇÃO DO SERVIÇO

Este serviço consiste no processo de **incluir ou excluir a informação de que um veículo foi dado como garantia a um agente financeiro (banco)**. Essa informação é registrada tanto na base de dados nacional (BIN) quanto na base local do Detran-DF, através do Sistema Nacional de Gravame (SNG). O registro também consta na versão eletrônica do Certificado de Registro do Veículo (ATPV-e) e do Certificado de Registro e Licenciamento de Veículo (CRLV-e).

**• Inclusão de Gravame (Obrigatório):**

É o **registro obrigatório do contrato de financiamento** junto ao DETRAN/DF para que a informação de alienação fiduciária seja incluída no campo de observações do CRLV-e. Como o veículo serve de garantia, **é proibida sua venda até que a dívida seja quitada** e o agente financeiro realize a baixa no gravame. A única exceção é em caso de cessão de direitos, que é a transferência do financiamento para um novo comprador. A inclusão pode ser realizada tanto para veículos recém-adquiridos (novos ou usados) quanto para aqueles que já estão em nome do proprietário.

**• Exclusão de Gravame (Não Obrigatório):**

É o procedimento pelo qual o proprietário solicita ao DETRAN/DF a **retirada da informação de gravame** do campo de observações do CRLV-e. Este serviço **não é obrigatório**, desde que o agente financeiro (banco) já tenha efetuado a baixa do gravame no Sistema Nacional de Gravames (SNG). É possível consultar o status do gravame no SNG através do Portal de Serviços do DETRAN-DF, informando a placa e o renavam do veículo.

Para consultar o status no SNG acesse o [Portal de Serviços do DETRAN-DF](#) (mediante login) informando placa e renavam no MENU > VEÍCULOS > SNG.



## INCLUSÃO OU EXCLUSÃO DE GRAVAME (ALIENAÇÃO FIDUCIÁRIA)

### REQUISITOS E DOCUMENTOS NECESSÁRIOS

#### 1. Quitação de Débitos

Conforme Art. 124, inciso VIII, e Art. 128 do Código de Trânsito Brasileiro (CTB) o veículo não pode ter débitos (vencidos ou a vencer) de IPVA, licenciamento, seguro ou serviços. Também não pode haver débito de depósito ou multas vencidas e/ou exigíveis.

- **Não pode haver parcelamento de multas ou de IPVA**, mesmo que os pagamentos estejam em dia.
- É permitido o parcelamento do IPVA do exercício vigente (não vencido), mas débitos de IPVA de exercícios anteriores devem ser quitados integralmente.
- São dispensadas as multas em notificação de autuação (NA) e aquelas cuja instância administrativa de julgamento ainda não foi encerrada.

#### 2. Ser proprietário ou representante legal

◦ **Se Proprietário (Pessoa Física):** Apresentar original e cópia simples de um documento de identificação pessoal oficial atualizado (com foto recente e em bom estado de conservação) e o Cadastro de Pessoa Física (CPF). Quando houver alteração no nome ou sobrenome, em geral, o documento deverá estar atualizado antecipadamente. Em caso de alteração do nome, casamento ou divórcio deverá ser apresentado o documento oficial complementar para comprovar a mudança no nome/sobrenome (cópia e original da certidão de casamento ou averbação do divórcio etc). A atualização documental não será exigida para o vendedor, sendo aceito o complemento como comprovante da modificação do nome/sobrenome. São aceitos:

- Cédulas de Identidade (CI ou RG) expedidas em todas as Unidades da Federação sob a responsabilidade dos órgãos de identificação do Ente Federativo.
- Carteira Nacional de Habilitação (documento físico ou digital) ou Permissão para Dirigir, independente da validade;
- Carteira de Trabalho e Previdência Social - CTPS;
- Carteiras expedidas por Órgãos Públicos que por força de Lei Federal valem como identidade;
- Carteiras expedidas pelos órgãos fiscalizadores de exercício profissional. Ex: OAB, CRM, COREN;
- Passaporte com tradução oficial dos dados identificatórios com visto, exceto países de Mercosul ou com tratado;
- Certificado de Reservista e/ou Certificado de Dispensa de Incorporação (CDI);
- Cédula de Identidade de Estrangeiro expedida pela Polícia Federal para estrangeiro com visto;
- Protocolo do Departamento de Polícia Federal, desde que acompanhado da declaração da situação do estrangeiro expedida pela Polícia Federal da área de circunscrição do interessado, caso não apresente a
- Carteira de Identidade de Estrangeiro;
- Documento digital previsto em lei como documento válido para identificação de pessoas. ex: CNH-e,
- Carteira de Identidade Nacional - CIN. (Utilizar o aplicativo de validação que o documento informe. Ex: VIO, CIN)
- Não são aceitos a CTPS Digital e E-Título como documento de identificação. (Portaria nº 1.065, de 23/09/2019 - Parágrafo Único e Resolução TSE nº 23.659, de 26/10/2021 - Art. 72);



# INCLUSÃO OU EXCLUSÃO DE GRAVAME (ALIENAÇÃO FIDUCIÁRIA)

## CUSTO DO SERVIÇO

Os valores cobrados pelo serviço, bem como os possíveis serviços complementares, podem ser consultados na [Tabela de Preços](#) do Detran-DF sob o item "**Principais serviços** na área de: **VEÍCULO**":

### Em caso de inclusão de gravame (serviço obrigatório):

- Inclusão de gravame financeiro.
- Vistoria Veicular - ECV\*.

\*Taxa paga diretamente à Empresa de Vistoria Credenciada ao Detran-ECV.

### Em caso de exclusão de gravame (serviço não obrigatório):

- Exclusão de gravame financeiro.

O pagamento dos serviços prestados pelo Detran/DF deverá ser realizado em uma agência bancária de um do(s) banco(s) indicado(s) no(s) boleto(s) de pagamento.





## INCLUSÃO OU EXCLUSÃO DE GRAVAME (ALIENAÇÃO FIDUCIÁRIA)

### LOCAL, HORÁRIO E FORMA DE ACESSO AO SERVIÇO

#### Em caso de INCLUSÃO de gravame (serviço obrigatório):

- Presencialmente, **com agendamento**:
- Após a realização de vistoria em [empresa credenciada](#), realizar [agendamento prévio no ⇒ Portal de Serviços do Detran-DF ⇐](#) para VEÍCULOS em uma das [unidades do Detran/DF](#).

**OBSERVAÇÃO:** Esse serviço pode ser **realizado** nos postos de atendimento do NA HORA mediante [agendamento prévio no ⇒ Portal de Serviços do Detran-DF ⇐](#).

#### Em caso de EXCLUSÃO de gravame (serviço não obrigatório):

- Presencialmente, **com agendamento**:
- Realizar [agendamento prévio no ⇒ Portal de Serviços do Detran-DF ⇐](#) para VEÍCULOS em uma das [unidades do Detran/DF](#), **neste caso, não é necessária vistoria de identificação veicular.**

**OBSERVAÇÃO:** Esse serviço **NÃO é realizado** nos postos de atendimento do NA HORA.



**INCLUSÃO OU EXCLUSÃO DE GRAVAME (ALIENAÇÃO FIDUCIÁRIA)****ETAPAS DO SERVIÇO****Em caso de INCLUSÃO de gravame (serviço obrigatório):**

1. Emitir a taxa do serviço no Portal de Serviços do Detran, na opção "VEÍCULOS: Inclusão de Gravame - Financiamento Veicular".
2. Realizar o pagamento do boleto em uma agência bancária de um do(s) banco(s) indicado(s) no(s) boleto(s).
3. Realizar a vistoria em [Empresa Credenciada de Vistoria - ECV](#).
4. Comparecer ao Detran-DF no dia agendado com toda a documentação exigida (ver documentos necessários), mediante [agendamento prévio no ⇒ Portal de Serviços do Detran-DF ⇐](#) para VEÍCULOS em uma das [unidades do Detran/DF](#).
5. Caso seja necessário trocar a placa, a Autorização de Estampagem será enviada por e-mail.
6. O CRLV-e atualizado será disponibilizado no Portal de Serviços Detran/DF ou no App Detran Digital após a finalização do serviço e confirmação dos pagamentos.

**Em caso de EXCLUSÃO de gravame (serviço não obrigatório):**

1. Após verificar que o status do gravame foi "baixado" no SNG, agendar o atendimento no Portal de Serviços do Detran-DF, comparecer mediante [agendamento prévio no ⇒ Portal de Serviços do Detran-DF ⇐](#) para VEÍCULOS em uma das [unidades do Detran/DF](#) portando os documentos necessários (ver documentos necessários).



## INCLUSÃO OU EXCLUSÃO DE GRAVAME (ALIENAÇÃO FIDUCIÁRIA)

### ETAPAS DO SERVIÇO

2. Realizar o pagamento do boleto em uma agência bancária de um do(s) banco(s) indicado(s) no(s) boleto(s).
3. Após confirmação do pagamento da taxa, o Detran-DF disponibilizará o CRV/CRLV atualizado em **versão digital (CRLV-e)** via Portal de Serviços Detran/DF ou App Detran digital.





## **INCLUSÃO OU EXCLUSÃO DE GRAVAME (ALIENAÇÃO FIDUCIÁRIA)**

### **PRAZO PARA EXECUÇÃO DO SERVIÇO**

A inclusão ou a exclusão do gravame ocorre imediatamente após a finalização do processo.

O CRLV-e será disponibilizado em meio digital logo após a efetivação do serviço, desde que não hajam pendências.





### INCLUSÃO OU EXCLUSÃO DE GRAVAME (ALIENAÇÃO FIDUCIÁRIA)

#### CANAIS DE ACOMPANHAMENTO DO SERVIÇO

Central de Informações – 154 (ligações do DF) ou 0800 644 0154 (ligações de fora do DF), nos casos em que o serviço não for concluído no ato do atendimento.



## INCLUSÃO OU EXCLUSÃO DE GRAVAME (ALIENAÇÃO FIDUCIÁRIA)

### DÚVIDAS FREQUENTES SOBRE O SERVIÇO

#### **1. É obrigatória a exclusão do gravame do documento (CRLV-e ou CRV/DUT) do veículo?**

Não, mas a baixa do gravame deve estar afetivada no sistema SNG (Sistema Nacional de Gravame) e essa responsabilidade é do agente financeiro (banco).

#### **2. Posso fazer dois ou mais financiamentos?**

Sim, mas não simultaneamente, o agente financeiro só incluirá o novo financiamento no SNG após a baixa do gravame anterior e a cada financiamento o cidadão deverá realizar todo o procedimento de inclusão de gravame no veículo.

## INCLUSÃO OU EXCLUSÃO DE GRAVAME (ALIENAÇÃO FIDUCIÁRIA)

### PREFERÊNCIA NO ATENDIMENTO

A lei garante o atendimento prioritário nos seguintes casos: pessoas com deficiência, as pessoas com transtorno do espectro autista, as pessoas idosas com idade igual ou superior a 60 (sessenta) anos, as gestantes, as lactantes, as pessoas com criança de colo, os obesos, as pessoas com mobilidade reduzida e os doadores de sangue (mediante comprovação de doação com validade de 120 dias) - alteração dada pela lei n.º 14.626/2023. Dentre os idosos, há ainda a preferência de prioridade para idosos acima de 80 anos, conforme a Lei 13.466 de 12/06/17.



## EMIÇÃO DO CERTIFICADO DE REGISTRO E LICENCIAMENTO DE VEÍCULO EM MEIO ELETRÔNICO - CRLV-E

### DESCRIÇÃO DO SERVIÇO

A emissão do Certificado de Registro e Licenciamento de Veículo em meio eletrônico (CRLV-e) substituiu o CRLV em meio físico, na forma estabelecida pela Secretaria Nacional de Trânsito - SENATRAN.

Desde 4 de janeiro de 2021, a Resolução Contran nº 809/2020, de 15 de dezembro de 2020, reuniu os dados vinculados do licenciamento anual (CRLV) e de propriedade do veículo (antigo CRV/DUT) em um único documento: o Certificado de Registro e Licenciamento de Veículo eletrônico (**CRLV-e**).

O cidadão deverá emitir o CRLV-e no [Portal de Serviços do Detran-DF](#), **OU** app Detran DF mediante login e senha pessoal. **SOMENTE** após a emissão, o CRLV-e aparecerá no app Carteira Digital de Trânsito - CDT da SENATRAN.





## EMIÇÃO DO CERTIFICADO DE REGISTRO E LICENCIAMENTO DE VEÍCULO EM MEIO ELETRÔNICO - CRLV-E

### REQUISITOS E DOCUMENTOS NECESSÁRIOS

1. Ser proprietário (pessoa física ou jurídica).
2. Ter acesso pessoal por senha ao Portal de Serviços Detran Digital ou App Detran DF (por **meio de cadastro efetuado** e **validado** no App Detran DF) ou utilizar o login do GOV.BR.
3. Estar com todos os débitos vinculados ao veículo relativos a tributos, encargos e multas de trânsito vencidas quitados e não pode ter restrições administrativas ou judiciais que impeçam a circulação do veículo.

O cidadão deverá emitir o CRLV-e no [Portal de Serviços do Detran-DF](#), **OU** app Detran DF mediante login e senha pessoal. SOMENTE após a emissão, o CRLV-e aparecerá no app Carteira Digital de Trânsito - CDT da SENATRAN.



# EMIÇÃO DO CERTIFICADO DE REGISTRO E LICENCIAMENTO DE VEÍCULO EM MEIO ELETRÔNICO - CRLV-E

## CUSTO DO SERVIÇO

A emissão do CRLV-e é gratuita, basta estar com todos os débitos relativos a tributos, encargos e multas de trânsito, vinculados ao veículo, quitados.



## **EMIÇÃO DO CERTIFICADO DE REGISTRO E LICENCIAMENTO DE VEÍCULO EM MEIO ELETRÔNICO - CRLV-E**

### **LOCAL, HORÁRIO E FORMA DE ACESSO AO SERVIÇO**

#### **1. Eletronicamente (caso seja Proprietário)** por meio dos canais:

- [Portal de Serviços do Detran/DF](#);
- Aplicativo Detran DF disponível na App Store (IOs) ou Google Play (Sistema Android);

**ATENÇÃO:** SOMENTE após a emissão, o CRLV-e ficará disponível no app Carteira Digital de Trânsito - CDT da SENATRAN.

**2. Presencialmente (Proprietário ou Representante Legal):** em uma das unidades **dos Na Horas**, de segunda a sábado (até às 13h), sem necessidade de agendamento.



## EMIÇÃO DO CERTIFICADO DE REGISTRO E LICENCIAMENTO DE VEÍCULO EM MEIO ELETRÔNICO - CRLV-E

### ETAPAS DO SERVIÇO

#### Proprietário (pessoa física ou jurídica):

1. Realizar o pagamento dos débitos relativos à Imposto sobre a Propriedade de Veículos Automotores – IPVA ([Consulte a SEFAZ/DF](#)), Taxa de Licenciamento Anual e demais débitos vencidos, como multas de trânsito ([Portal de Serviços](#) ou App Detran DF). Aguardar em média 24 horas a baixa de todos débitos.

2. **Não havendo débitos**, o cidadão deverá emitir o CRLV-e diretamente pelo [Portal de Serviços do Detran-DF](#) ou Aplicativo DETRAN DF, **opção: emitir CRLV-e (liberada após realização do Login de acesso\*)**.

SOMENTE após a emissão, o CRLV-e aparecerá no app Carteira Digital de Trânsito - CDT da SENATRAN.

#### Em caso de representação legal:

1. Comparecer a uma das unidades do NA HORA, sem necessidade de agendamento de horário.
2. Apresentar a documentação que comprove a representação legal e documento de identificação pessoal, originais e cópias.

#### Observação:

**\*Login de acesso:** Para realizar seu cadastro é necessário baixar o Aplicativo DETRAN DF, e clicar em *Faça seu Cadastro*, após a validação dos dados pelo Detran/DF, em caso de aprovação, o cidadão receberá o e-mail com link para a criação do login de acesso.







## **EMISSION DO CERTIFICADO DE REGISTRO E LICENCIAMENTO DE VEÍCULO EM MEIO ELETRÔNICO - CRLV-E**

### **PRAZO PARA EXECUÇÃO DO SERVIÇO**

O prazo para emissão do CRLV-e é imediato a contar da confirmação da quitação dos débitos obrigatórios e vencidos no sistema informatizado do Detran-DF.



## EMIÇÃO DO CERTIFICADO DE REGISTRO E LICENCIAMENTO DE VEÍCULO EM MEIO ELETRÔNICO - CRLV-E

### CANAIS DE ACOMPANHAMENTO DO SERVIÇO

- Central de Informações - 154 (ligações do DF) ou 0800 644 0154 (ligações de fora do DF).
- [Portal de Serviços](#) do Detran ou App Detran DF.



## EMIÇÃO DO CERTIFICADO DE REGISTRO E LICENCIAMENTO DE VEÍCULO EM MEIO ELETRÔNICO - CRLV-E

### DÚVIDAS FREQUENTES SOBRE O SERVIÇO

#### 1. O CRLV-e é aceito em todo Brasil?

Sim, o documento CRLV-e em formato digital ou impresso (Padrão A4 e legível) é válido e o cidadão pode circular em todo território nacional.

#### 2. Posso ter acesso ao CRLV-e de veículo em nome de Pessoa Jurídica pelo Portal de Serviços do Detran-DF?

Sim, o proprietário administrador deverá realizar o cadastro da empresa por meio do App Detran DF disponível na App Store (IOs) ou Google Play (Sistema Android), após validação dos dados recebidos, em caso de aprovação, será encaminhado para o e-mail indicado o link para a criação de senha de acesso.

#### 3. A emissão do CRLV-e é realizada automaticamente após o pagamento de todos os débitos do veículo?

Não, a emissão do CRLV-e deve ser solicitada no DETRAN DF através dos canais digitais, ou presencialmente em uma das unidades dos Na Horas. (Verifique Etapas do serviço)

#### 4. Paguei tudo, abri o meu aplicativo Carteira Digital de Trânsito - CDT, mas o meu CRLV-e não atualizou, o que aconteceu?

SOMENTE após a emissão pelo DETRAN DF, o CRLV-e aparecerá no aplicativo Carteira Digital de Trânsito - CDT da SENATRAN. (Verifique Etapas do serviço)

## EMIÇÃO DO CERTIFICADO DE REGISTRO E LICENCIAMENTO DE VEÍCULO EM MEIO ELETRÔNICO - CRLV-E

### PREFERÊNCIA NO ATENDIMENTO

A lei garante o atendimento prioritário nos seguintes casos: pessoas com deficiência, as pessoas com transtorno do espectro autista, as pessoas idosas com idade igual ou superior a 60 (sessenta) anos, as gestantes, as lactantes, as pessoas com criança de colo, os obesos, as pessoas com mobilidade reduzida e os doadores de sangue (mediante comprovação de doação com validade de 120 dias) - alteração dada pela lei n.º 14.626/2023. Dentre os idosos, há ainda a preferência de prioridade para idosos acima de 80 anos, conforme a Lei 13.466 de 12/06/17.





### SEGUNDA VIA DA AUTORIZAÇÃO PARA TRANSFERÊNCIA DE PROPRIEDADE DO VEÍCULO EM MEIO DIGITAL- ATPV-E

#### DESCRIÇÃO DO SERVIÇO

É o processo de emissão de uma nova Autorização para Transferência de Propriedade do Veículo em meio digital - ATPV-e por solicitação do proprietário ou do seu representante legal, motivado por dano, rasura, preenchimento incorreto ou indevido, extravio, roubo ou furto do antigo CRV (DUT) ou do ATPV-e.



## SEGUNDA VIA DA AUTORIZAÇÃO PARA TRANSFERÊNCIA DE PROPRIEDADE DO VEÍCULO EM MEIO DIGITAL- ATPV-E

### REQUISITOS E DOCUMENTOS NECESSÁRIOS

1. Ser proprietário ou representante legal.
2. Se proprietário (pessoa física ou jurídica): Ter acesso pessoal por senha ao [Portal de Serviços Detran Digital](#) (por **meio de cadastro efetuado e válido** no App Detran Digital) ou com acesso por meio do GOV.BR.
3. Se REPRESENTANTE LEGAL: cópia autenticada ou comum do documento de identificação pessoal oficial, acompanhada do original, em bom estado de conservação, com foto atualizada; CPF; e documentos que comprovem a representação legal (Ex.: Procuração, Contrato Social, Estatuto ou Ata da assembleia que nomeia os seus representantes, Requerimento Empresário Individual, Termo de Curatela, Termo de Tutela, Autorização Judicial, Escritura Pública de Formal de Partilha e outros)
4. Não pode haver débitos vencidos de IPVA e/ou licenciamento. Ressalta-se a necessidade dos débitos de serviços estarem quitados (vencidos ou não), bem como não pode existir débitos de multas vencidas e/ou exigíveis. Também não pode haver parcelamento de multa ou de depósito em aberto, mesmo estando com pagamento em dia. Por fim, pode existir parcelamento do IPVA do exercício vigente (ou seja, que não esteja vencido). Parcelamento/débitos de IPVA de exercícios anteriores devem ser quitados integralmente.
5. **Não** pode constar financiamento ativo em nome de terceiro ou do proprietário. Ou seja, o gravame deve ter sido baixado previamente no Sistema Nacional de Gravames - SNG pelo agente financeiro (Banco).
6. **Em caso de Leasing:** autorização para solicitação de 2ª via de ATPV-e emitida pelo agente financeiro e procuração que comprove os poderes de representação de quem assinou a autorização. A autorização deve estar identificando os dados do comprador.



# SEGUNDA VIA DA AUTORIZAÇÃO PARA TRANSFERÊNCIA DE PROPRIEDADE DO VEÍCULO EM MEIO DIGITAL- ATPV-E

## CUSTO DO SERVIÇO

Os valores cobrados pelo serviço, bem como os possíveis serviços complementares, podem ser consultados na [Tabela de Preços](#) do Detran-DF:

- ATPV-e (Autorização para Transferência de Propriedade do Veículo) - 2ª via do documento.

O pagamento do serviço deverá ser realizado em uma agência bancária de um do(s) banco(s) indicado no boleto de pagamento.



**SEGUNDA VIA DA AUTORIZAÇÃO PARA TRANSFERÊNCIA  
DE PROPRIEDADE DO VEÍCULO EM MEIO DIGITAL- ATPV-E****LOCAL, HORÁRIO E FORMA DE ACESSO AO SERVIÇO**

- **Eletronicamente** (caso seja Proprietário) por meio de:

- [Portal de Serviços do Detran/DF](#) WEB.

OBSERVAÇÃO: Esse serviço não está disponível por meio do APP de celular DETRAN DIGITAL.

- **Presencialmente:**

Em um dos postos de atendimento do Detran-DF, de segunda a sexta-feira, das 7h às 18h, **mediante agendamento prévio** no [Portal de Serviços do Detran-DF](#) ou aplicativo Detran-DF.

**OBSERVAÇÃO** : Esse serviço **NÃO é realizado** nos postos de atendimento do NA HORA, nem nos depósitos.





**SEGUNDA VIA DA AUTORIZAÇÃO PARA TRANSFERÊNCIA  
DE PROPRIEDADE DO VEÍCULO EM MEIO DIGITAL- ATPV-E****ETAPAS DO SERVIÇO****Proprietário (pessoa física ou jurídica):**

1. Após quitados os débitos (conforme explicado no tópico 8.2 REQUISITOS E DOCUMENTOS NECESSÁRIOS), solicitar a ATPV-e diretamente pelo [Portal de Serviços](#) do Detran-DF\*, **opção: Emitir ATPV-e > Gerar (liberada após realização do Login de acesso\*\*).**
2. Realizar o pagamento do boleto em uma agência bancária de um do(s) banco(s) indicado(s) no boleto.
3. Após a confirmação do pagamento da taxa, a ATPV-e será disponibilizada para o proprietário em até 24h, no Portal de Serviços do DETRAN-DF, na opção: emitir Atpv-e > Exibir Atpv-e.
4. O documento somente poderá ser impresso em papel A4 após a confirmação do preenchimento dos dados\*\*\* do comprador e deverá ter as firmas reconhecidas por autenticidade em cartório.

**Observação:**

**\*Não é possível o preenchimento da ATPV-e pelo App Detran Digital. Ele é feito apenas pelo Portal de Serviços do DETRAN-DF.**

**\*\*Login de acesso:** Para realizar seu cadastro é necessário baixar o App Detran Digital, e clicar em *Faça seu Cadastro*, após a validação dos dados pelo Detran/DF, em caso de aprovação, o cidadão receberá o e-mail com link para a criação do login de acesso. O login também pode ser feito utilizando-se da conta GOV.BR do interessado.



**SEGUNDA VIA DA AUTORIZAÇÃO PARA TRANSFERÊNCIA  
DE PROPRIEDADE DO VEÍCULO EM MEIO DIGITAL- ATPV-E****ETAPAS DO SERVIÇO**

\*\*\*Em caso de erro no preenchimento, deverá ser solicitada nova via da ATPV-e.

**Em caso de representante legal:**

1. Agendar atendimento presencial no [Portal de Serviços do Detran/DF](#) em uma das unidades do **Detran/DF**.
2. Comparecer no dia e horário agendado com a documentação com comprove a representação legal e documento de identificação pessoal, originais e cópias e o formulário VE-21 preenchido\*.
3. Realizar o pagamento do boleto em uma agência bancária de um do(s) banco(s) indicado(s) no borderô.

Em **caso de leasing**: apresentar a autorização do agente financeiro para a solicitação da 2ª via do ATPV-e juntamente com a procuração do banco.

**Atenção:** Para que o preenchimento do ATPV-e seja feito no atendimento presencial também é necessário levar a autorização assinada pelo agente financeiro com os dados da pessoa indicada como comprador.

4. Após compensação, a depender da opção escolhida, o usuário poderá receber a ATPV-e preenchida via e-mail ou agendar novo atendimento para a Unidade na qual solicitou o serviço e receber o documento impresso em papel A4.

\*Documentos registrados com firma reconhecida, procurações, escrituras públicas, entre outros feitos, em cartórios de outra Unidade Federativa, deverão, obrigatoriamente, serem abonados (reconhecimento da assinatura do tabelião do cartório de origem) em um cartório do Distrito Federal, não sendo aceito abono do abono.

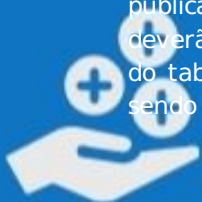

### SEGUNDA VIA DA AUTORIZAÇÃO PARA TRANSFERÊNCIA DE PROPRIEDADE DO VEÍCULO EM MEIO DIGITAL- ATPV-E

#### ETAPAS DO SERVIÇO





## SEGUNDA VIA DA AUTORIZAÇÃO PARA TRANSFERÊNCIA DE PROPRIEDADE DO VEÍCULO EM MEIO DIGITAL- ATPV-E

### PRAZO PARA EXECUÇÃO DO SERVIÇO

A Atpv-e será disponibilizada para o proprietário no [Portal de Serviços](#) Detran Digital, ou por e-mail (em caso de atendimento presencial), em até 24 horas após a quitação da taxa de serviço.

Para a impressão no atendimento presencial é necessário aguardar a compensação bancária.





## SEGUNDA VIA DA AUTORIZAÇÃO PARA TRANSFERÊNCIA DE PROPRIEDADE DO VEÍCULO EM MEIO DIGITAL- ATPV-E

### CANAIS DE ACOMPANHAMENTO DO SERVIÇO

- Central de Informações - 154 (ligações do DF) ou 0800 644 0154 (ligações de fora do DF).
- [Portal de Serviços](#) do Detran-DF.



## SEGUNDA VIA DA AUTORIZAÇÃO PARA TRANSFERÊNCIA DE PROPRIEDADE DO VEÍCULO EM MEIO DIGITAL- ATPV-E

### DÚVIDAS FREQUENTES SOBRE O SERVIÇO

**1. Recebi a segunda via do ATPV-e, mas achei a primeira via do CRV (DUT), posso usar a primeira via?**

Não, com a emissão da segunda via a primeira via é inutilizada automaticamente.

**2. Posso utilizar caracteres especiais no preenchimento da ATPV-e, por exemplo: ç , ^ , ~ ?**

Não, os dados devem ser preenchidos sem caracteres especiais para que não haja incompreensão na leitura dos dados.

**3. Eu possuo o CRV (DUT) impresso em papel moeda, sou obrigado a solicitar a ATPV-e?**

Não, caso o CRV esteja válido não é necessário solicitar uma ATPV-e.

**4. Meu carro foi adquirido na modalidade leasing e não possuo o CRV, posso solicitar o ATPV-e pelo portal de serviços?**

Não, a solicitação deve ser feita pelo agente financeiro mediante cadastro no aplicativo Detran Digital, mas caso possua a autorização do agente financeiro juntamente com a procuração que comprove a representação e poderes do signatário você pode solicitar presencialmente nos postos de atendimento do Detran/DF mediante agendamento.

## SEGUNDA VIA DA AUTORIZAÇÃO PARA TRANSFERÊNCIA DE PROPRIEDADE DO VEÍCULO EM MEIO DIGITAL- ATPV-E

### PREFERÊNCIA NO ATENDIMENTO

A lei garante o atendimento prioritário nos seguintes casos: pessoas com deficiência, as pessoas com transtorno do espectro autista, as pessoas idosas com idade igual ou superior a 60 (sessenta) anos, as gestantes, as lactantes, as pessoas com criança de colo, os obesos, as pessoas com mobilidade reduzida e os doadores de sangue (mediante comprovação de doação com validade de 120 dias) - alteração dada pela lei n.º 14.626/2023. Dentre os idosos, há ainda a preferência de prioridade para idosos acima de 80 anos, conforme a Lei 13.466 de 12/06/17.



# SERVIÇO

## ALTERAÇÃO DE ENDEREÇO DO VEÍCULO

DETRAN

### DESCRIÇÃO DO SERVIÇO

#### XXXXXXXX

É a atualização obrigatória, junto ao sistema do Detran-DF, dos dados de domicílio do proprietário do veículo.

Quando o proprietário muda de domicílio ou residência e não atualiza o registro perante o DETRAN-DF, tal fato configura infração prevista no artigo 241 e 242 do Código de Trânsito Brasileiro, além do previsto na [Lei Distrital nº 4.225/2008](#).





## ALTERAÇÃO DE ENDEREÇO DO VEÍCULO

### REQUISITOS E DOCUMENTOS NECESSÁRIOS

- Ser proprietário ou representante legal.
- Se PROPRIETÁRIO: Ter acesso pessoal por senha ao Portal de Serviços do Detran-DF por **meio de cadastro efetuado** e validado no App Detran Digital, ou com o acesso por meio do GOV.BR.
- Se REPRESENTANTE LEGAL: Cópia autenticada ou comum do documento de identificação pessoal oficial, acompanhada do original, em bom estado de conservação, com foto atualizada; CPF; e documentos que comprovem a representação legal (Ex.: Procuração, Contrato Social, Estatuto ou Ata da assembleia que nomeia os seus representantes, Requerimento Empresário Individual, Termo de Curatela, Termo de Tutela, Autorização Judicial, Escritura Pública de Formal de Partilha e outros). Em casos de **Pessoa Jurídica**, acrescentar Cadastro Nacional de Pessoa Jurídica - CNPJ.
- Endereço válido e localizado no Distrito Federal. Conforme a Lei 4.225/2008, a simples declaração de próprio punho do interessado suprirá a exigência do comprovante de residência.
- É obrigatório informar o CEP do endereço a ser atualizado. CEP de caixa postal não será admitido.

**Documentos registrados, reconhecimento de firma, procurações, escrituras públicas entre outros feitos em cartórios de outra UF deverão, obrigatoriamente, ser abonados (reconhecimento da assinatura do tabelião do cartório de origem) em um cartório do Distrito Federal, não sendo aceito abono de outro abono.**



## ALTERAÇÃO DE ENDEREÇO DO VEÍCULO

### CUSTO DO SERVIÇO

Gratuito.



## ALTERAÇÃO DE ENDEREÇO DO VEÍCULO

### LOCAL, HORÁRIO E FORMA DE ACESSO AO SERVIÇO

#### - Online (proprietário) por meio de:

- [Portal de Serviços do Detran/DF](#) .
- App Detran Digital disponível na App Store (IOs) ou Google Play (Sistema Android).

#### - Presencialmente (representante legal):

Em um dos [postos de atendimento do Detran-DF](#) , de segunda a sexta-feira, das 7h às 18h, mediante agendamento prévio no [Portal de Serviços do Detran-DF](#) .

Em um dos [postos do Na hora](#) , de segunda à sábado, sem necessidade de agendamento.

OBSERVAÇÃO: Esse serviço **NÃO** é realizado no Setor de Cargas e nem nos depósitos.

#### - Correios:

Correspondência, via carta registrada enviada, para o endereço: SEPS Quadra 713/913 Bloco D - Asa Sul, CEP 70390-135 - Ed. Sede do Detran-DF



## ALTERAÇÃO DE ENDEREÇO DO VEÍCULO

## ETAPAS DO SERVIÇO

**- On-line:**

- [Portal de Serviços do Detran](#) ou App Detran Digital. Na opção **VEÍCULOS > Alteração de endereço. (liberada após realização do Login de acesso\*)**.

**\*Login de acesso:** Para realizar seu cadastro é necessário baixar o App Detran Digital, e clicar em *Faça seu Cadastro*, após a validação dos dados pelo Detran/DF, em caso de aprovação, o cidadão receberá o e-mail com link para a criação do login de acesso. O login também poderá ser feito pelo acesso GOV.BR do interessado.

**- Presencialmente:**

- Acessar o *site* do Detran-DF para imprimir o formulário de [Solicitação de Atualização de domicílio](#).
- Comparecer a um dos [postos de atendimento do Detran-DF](#) no dia e horário agendados e entregar o formulário de solicitação do serviço preenchido e documentos necessários.
- **Não é necessário agendamento para entrega da documentação no Drive Thru.**







## ALTERAÇÃO DE ENDEREÇO DO VEÍCULO

### PRAZO PARA EXECUÇÃO DO SERVIÇO

A atualização do endereço é imediata, após inserção dos novos dados pelo servidor no sistema (em caso de atendimento presencial) ou quando do preenchimento do formulário pelo usuário disponível no [Portal de Serviços](#) do DETRAN ou no App Detran Digital.



## ALTERAÇÃO DE ENDEREÇO DO VEÍCULO

### CANAIS DE ACOMPANHAMENTO DO SERVIÇO



Central de Informações – telefone 154 (ligações do DF) ou 0800 644 0154 (ligações de fora do DF).



## ALTERAÇÃO DE ENDEREÇO DO VEÍCULO

## DÚVIDAS FREQUENTES SOBRE O SERVIÇO

**1. O que pode acontecer se não atualizar o meu endereço?**

O cidadão não receberá possíveis autuações/multas e demais correspondências enviadas pelo Detran-DF ou outro órgão que utilize os dados do Detran-DF como catálogo de endereço.

**2. Posso cadastrar um endereço fora do Distrito Federal?**

Não. O CTB exige que o endereço seja do estado onde está registrado o veículo, no caso, um endereço do Distrito Federal.



## ALTERAÇÃO DE ENDEREÇO DO VEÍCULO

### PREFERÊNCIA NO ATENDIMENTO

A lei garante o atendimento prioritário nos seguintes casos: pessoas com deficiência, as pessoas com transtorno do espectro autista, as pessoas idosas com idade igual ou superior a 60 (sessenta) anos, as gestantes, as lactantes, as pessoas com criança de colo, os obesos, as pessoas com mobilidade reduzida e os doadores de sangue (mediante comprovação de doação com validade de 120 dias) - alteração dada pela lei n.º 14.626/2023. Dentre os idosos, há ainda a preferência de prioridade para idosos acima de 80 anos, conforme a Lei 13.466 de 12/06/17.





## COMUNICADO DE VENDA

## DESCRIÇÃO DO SERVIÇO

Se você vendeu seu veículo, é sua obrigação legal realizar a Comunicação de Venda ao Detran-DF dentro de um prazo de 60 (sessenta) dias, de forma a isentá-lo de qualquer responsabilidade civil ou criminal sobre ocorrências que possam acontecer com o veículo (acidente de trânsito, infrações de trânsito, etc.).

O prazo de 60 dias começa a contar do reconhecimento da primeira firma, independente se for o vendedor ou comprador a reconhecer. Caso não faça, você se torna responsável solidário pelas penalidades impostas e suas reincidências até a data da efetiva comunicação de venda.

A alteração da responsabilidade pelo pagamento do IPVA do vendedor para o comprador ocorrerá para os exercícios posteriores à data da comunicação de venda, conforme OS 38/2012 da Secretaria de Estado de Fazenda do DF (SEFAZ-DF). Para mais informações sobre lançamento e cobrança de IPVA, o usuário deve procurar orientações junto à Secretaria de Fazenda.

O comunicado não transfere a propriedade, apenas identifica o novo responsável pelo veículo. Cabe esclarecer que, **enquanto a transferência de propriedade não for efetivada pelo comprador**, todos os documentos relacionados ao veículo, bem como o cadastro do veículo junto ao DETRAN, ainda permanecerão em nome do vendedor. Contudo, os débitos serão de responsabilidade do comprador a partir da data do registro do comunicado até que seja feita a transferência de propriedade.

Não é necessário levar ao Detran a procuração ou outros documentos anexos que fizeram parte do processo do reconhecimento de firma. Basta apresentar a cópia do CRV(DUT) ou ATPV-e autenticada pelo cartório. O restante da documentação será apresentada pelo comprador no ato da transferência.

O Comunicado de venda é informado automaticamente à Secretaria de Fazenda quando do registro no sistema do DETRAN/DF.

Não é necessário abonar (reconhecer o sinal público de tabelião de outro estado em cartório do DF) a cópia do CRV ou ATPV-e.



## COMUNICADO DE VENDA

### REQUISITOS E DOCUMENTOS NECESSÁRIOS

**1.** Qualquer pessoa pode solicitar o serviço. Não é necessário copiar o documento pessoal.

**2.** Cópia autenticada frente e verso do Certificado de Registro de Veículo – CRV (DUT) exigida, datado, recebida por ambas as partes (comprador e vendedor), com reconhecimento de firma por comissões, sem rasuras **ou** cópia autenticada da Autorização para Transferência de Propriedade do Veículo em meio digital - ATPV-e devidamente preenchida, datada, assinada por ambas as partes (comprador e vendedor), com reconhecimento de firma por nobreza e sem rasuras.

Obs. 1: Também pode ser apresentado um Atpv-e assinado digitalmente, tanto por comprador quanto por vendedor, usando uma assinatura digital avançada pelo portal GOV.BR ou pelo aplicativo CARTEIRA DIGITAL DE TRÂNSITO. Nesse caso, o documento deverá ser assinado digitalmente por duas partes, **não sendo possível a assinatura mista** (uma assinatura autenticada em cartório e outra digital).

Obs. 2: No caso de assinatura digital da Atpv-e com GOV.BR, será necessário que o cidadão tenha o arquivo digital original em formato ".pdf" para envio (via e-mail) ao servidor do atendimento no ato do serviço passível de validação pelo serviço oficial de validação de assinaturas eletrônicas do governo - "Validar.iti.gov.br".

**3.** Não pode haver financiamento ativo em nome de vendedor ou de terceiros, somente em nome de comprador.

**4.** O comunicado de venda não será efetivado se for identificada rasura, emenda, ressalva ou outro vínculo que impeça o comprador de realizar a transferência com o CRV (DUT) ou ATPV-e original.

**5.** Caso não tenha no CRV (DUT) ou na ATPV-E o reconhecimento de firma do comprador **mas a concessionária/revendedora tenha firma reconhecida como vendedora então o usuário deverá apresentar, também, uma nota fiscal de compra do veículo emitido pelo lojista** para a realização do comunicado de venda.



## COMUNICADO DE VENDA

### CUSTO DO SERVIÇO

Gratuito.



**COMUNICADO DE VENDA****LOCAL, HORÁRIO E FORMA DE ACESSO AO SERVIÇO****- Correios:**

Correspondência, via carta registrada enviada com AR, para o endereço: SEPS 713/913 BLOCO D - DETRAN-DF SEDE - CEP: 70390-135, Asa Sul, Brasília-DF.

**- Presencialmente, com agendamento (DETRAN):**

- Realizar [agendamento prévio no ⇒ Portal de Serviços do Detran-DF ⇐](#) para VEÍCULOS em uma das [unidades do Detran/DF](#) , de segunda a sexta-feira.

**- Presencialmente, sem agendamento (POSTOS DO NA HORA):**

- Em uma unidade do Detran/DF nos [postos do NA HORA](#) , de segunda à sábado, sem necessidade de agendamento.





## COMUNICADO DE VENDA

## ETAPAS DO SERVIÇO

- **Correios:** Enviar a cópia autenticada do CRV (DUT) ou ATPV-e por meio de carta registrada via AR ao endereço citado no tópico anterior. Após o recebimento da correspondência pelo DETRAN, será instaurado um processo que será remetido à Gerência de Controle de Cadastro de Veículos - GERVEL para o registro efetivo do Comunicado de Venda no sistema.

Correspondência, via carta registrada enviada com AR, para o endereço: SEPS 713/913 BLOCO D - DETRAN-DF SEDE - CEP: 70390-135, Asa Sul, Brasília-DF.

- **Presencialmente:**
  - Comparecer a um dos postos de atendimento do Detran-DF [agendamento prévio no ⇒ Portal de Serviços do Detran-DF ⇐](#) para VEÍCULOS;
  - ou nos postos do NA HORA sem necessidade de agendamento.
- Nessa situação, o usuário entregará a documentação necessária e o comunicado de venda será registrado por um dos servidores do atendimento.





## COMUNICADO DE VENDA

### PRAZO PARA EXECUÇÃO DO SERVIÇO

- Caso o documento tenha sido enviado via Correios, então o serviço será realizado tão logo a unidade responsável pelo Protocolo instaure o processo com a documentação recebida e o envie à Gerência de Controle de Cadastro de Veículos - GERVEL para efetivo registro do comunicado de venda.
- Caso o usuário opte pelo atendimento presencial, então o registro do comunicado de venda é feito de forma imediata, salvo quando houver restrição, pendência na documentação ou entrave de responsabilidade do requerente.

## COMUNICADO DE VENDA

### CANAIS DE ACOMPANHAMENTO DO SERVIÇO

- Central de Informações - telefone 154 (ligações do DF) ou 0800 644 0154 (ligações de fora do DF).



## COMUNICADO DE VENDA

### DÚVIDAS FREQUENTES SOBRE O SERVIÇO

#### **O que pode ocorrer se não fizer o comunicado de venda?**

O proprietário continua como responsável do veículo o que implica em responsabilidade civil, fiscal, criminal e administrativa perante o Detran/DF e demais autoridades.





## COMUNICADO DE VENDA

### PREFERÊNCIA NO ATENDIMENTO

A lei garante o atendimento prioritário nos seguintes casos: pessoas com deficiência, as pessoas com transtorno do espectro autista, as pessoas idosas com idade igual ou superior a 60 (sessenta) anos, as gestantes, as lactantes, as pessoas com criança de colo, os obesos, as pessoas com mobilidade reduzida e os doadores de sangue (mediante comprovação de doação com validade de 120 dias) - alteração dada pela lei n.º 14.626/2023. Dentre os idosos, há ainda a preferência de prioridade para idosos acima de 80 anos, conforme a Lei 13.466 de 12/06/17.



## CANCELAR COMUNICADO DE VENDA

### DESCRIÇÃO DO SERVIÇO

Casos como desfazimento do negócio, perda ou até rasura do CRV ou ATPV-e, entre outras situações, podem ensejar a necessidade de cancelamento do comunicado de venda. Esse procedimento é solicitado pelo proprietário ou seu representante legal, **sendo que se este for o procurador, o documento deve conter o poder específico de cancelar comunicado de venda**. O resultado deste procedimento devolve ao proprietário toda a responsabilidade civil, administrativa e penal com relação ao veículo.

Em qualquer dos casos descritos será necessária a emissão de uma nova Autorização para Transferência de Propriedade do Veículo em meio digital - ATPV-e (ver emissão de segunda via de ATPV-e) para nova venda futura.



## CANCELAR COMUNICADO DE VENDA

### REQUISITOS E DOCUMENTOS NECESSÁRIOS

#### XXXXXXXX

1. O Comunicado de venda poderá ser cancelado por solicitação do proprietário ou representante legal, mediante pagamento da taxa de serviço (taxa de cancelamento de comunicado de venda) presencialmente em um posto de atendimento do Detran-DF, desde que não haja financiamento ativo para terceiro e não apresente restrições de natureza administrativa ou judicial, devendo apresentar original e cópia dos documentos de identificação e/ou que comprovem a representação legal. No ato da solicitação deverá ser preenchido um formulário de solicitação, por meio do qual o solicitante se responsabiliza pelo ato.
2. Se o comunicado for feito em nome de terceiro (em caso de leasing), será necessário apresentar autorização do agente financeiro (proprietário do veículo) juntamente com procuração que conste quem assinou pela instituição, autorizando a realização do serviço.
3. O proprietário deve ter ciência de que ao cancelar o comunicado de venda, ele volta a ser o responsável pelo veículo, assumindo toda e qualquer responsabilidade (administrativa, civil, penal e financeira), desde a data do registro do comunicado de venda.
4. Documentos ou reconhecimentos de firmas feitos em cartórios fora do DF deverão ser abonados exclusivamente em cartório do DF (reconhecimento do sinal público lançado pelo tabelião de outro estado).
5. Nos casos de apresentação de procuração esta deve possuir poderes explícitos para retirar comunicado de venda.



## CANCELAR COMUNICADO DE VENDA

### CUSTO DO SERVIÇO

XXXXXXXX

Os valores cobrados pelo serviço, bem como os possíveis serviços complementares, podem ser consultados na [Tabela de Preços](#) do Detran-DF ver item:

- Comunicado de venda - Solicitação de cancelamento.





**CANCELAR COMUNICADO DE VENDA****LOCAL, HORÁRIO E FORMA DE ACESSO AO SERVIÇO****- Presencialmente:**

Em um dos postos de atendimento do Detran-DF, de segunda a sexta-feira, das 7h às 18h, **mediante agendamento prévio** no [Portal de Serviços do Detran-DF](#).

**OBSERVAÇÃO** : Esse serviço **NÃO é realizado** nos postos de atendimento do NA HORA, nem nos depósitos.



## CANCELAR COMUNICADO DE VENDA

### ETAPAS DO SERVIÇO

#### XXXXXXXX

1. Realizar o agendamento do serviço pelo [Portal de Serviços do DETRAN](#) ou pelo App Detran Digital;
2. Comparecer ao posto de atendimento do DETRAN portando documento de identificação ou procuração com poderes específicos para cancelar o comunicado de venda;
3. Preencher o formulário específico para cancelamento do comunicado de venda, fornecido no momento do atendimento;
4. Pagar a taxa de cancelamento do comunicado de venda, gerada no momento do atendimento.





## CANCELAR COMUNICADO DE VENDA

### PRAZO PARA EXECUÇÃO DO SERVIÇO

Após comprovação no sistema do pagamento de taxa de cancelamento do comunicado de venda, a retirada do comunicado de venda é imediata.

## CANCELAR COMUNICADO DE VENDA

### CANAIS DE ACOMPANHAMENTO DO SERVIÇO

- Central de Informações - telefone 154 (ligações do DF) ou 0800 644 0154 (ligações de fora do DF).





## CANCELAR COMUNICADO DE VENDA

## DÚVIDAS FREQUENTES SOBRE O SERVIÇO

XXXXXXXX

**1 - E se eu (proprietário ou representante legal com procuração de poderes específicos) não cancelar o comunicado de venda?**

A responsabilidade civil, penal e fiscal fica para o comprador informado no comunicado de venda, a partir da data do comunicado de venda.

**2 - Fiz o comunicado de venda mas o comprador não fez a transferência de propriedade do veículo. O que posso fazer para retirar o veículo do meu nome?**

O registro do comunicado de venda isenta o ex-proprietário de qualquer responsabilidade perante o veículo vendido, a partir da data de comunicação da venda ao DETRAN. Porém, apenas com a efetiva transferência de propriedade é que o veículo sairá do nome do antigo dono.

Portanto, procure o comprador do veículo e exija que ele conclua a transferência. Caso o comprador esteja em lugar incerto ou não sabido, então o ex-proprietário deverá ajuizar uma ação de obrigação de fazer perante o Poder Judiciário.

## CANCELAR COMUNICADO DE VENDA

### PREFERÊNCIA NO ATENDIMENTO

A lei garante o atendimento prioritário nos seguintes casos: pessoas com deficiência, as pessoas com transtorno do espectro autista, as pessoas idosas com idade igual ou superior a 60 (sessenta) anos, as gestantes, as lactantes, as pessoas com criança de colo, os obesos, as pessoas com mobilidade reduzida e os doadores de sangue (mediante comprovação de doação com validade de 120 dias) - alteração dada pela lei n.º 14.626/2023. Dentre os idosos, há ainda a preferência de prioridade para idosos acima de 80 anos, conforme a Lei 13.466 de 12/06/17.



## BAIXA DE REGISTRO DE VEÍCULO (BAIXA DEFINITIVA)

### DESCRIÇÃO DO SERVIÇO

É o processo de baixa definitiva de registro de veículo quando este for retirado de circulação nas seguintes circunstâncias:

- a)** veículo irrecuperável;
- b)** veículo definitivamente desmontado;
- c)** veículo sinistrado com laudo de perda total ou com registro de danos de grande monta;
- d)** veículo vendido ou leilado, classificado como sucata;
- e)** veículo exportado para outro país, depois de ter sido registrado no Brasil.

**Observação:** A baixa de veículo por motivo de FROTA DESATIVADA foi criada pela Resolução CONTRAN n.º 967/22, porém, como ainda está pendente de regulamentação, o procedimento para esse tipo de baixa segue o mesmo da baixa definitiva aqui detalhada. Nesse caso, o veículo não pode ter ter nenhum débito (vencido ou a vencer), nenhuma restrição administrativa ou judicial e nem alienação ativa.



## BAIXA DE REGISTRO DE VEÍCULO (BAIXA DEFINITIVA)

### REQUISITOS E DOCUMENTOS NECESSÁRIOS

1. Ser proprietário, representante legal ou comprador munido de CRV ou ATPV-e devidamente preenchido e com o reconhecimento de firma das assinaturas.
2. A baixa definitiva de veículos IRRECUPERÁVEIS não pode ser impedida pela existência de débitos. Nesse caso, tais débitos serão desvinculados do veículo antes da baixa. Porém, para baixa de veículos por motivo de FROTA DESATIVADA, TODOS OS DÉBITOS DEVEM ESTAR QUITADOS (Resolução CONTRAN n.º 967/22).
3. Não constar financiamento ativo e nem nenhuma restrição.
4. Se Proprietário: cópia comum acompanhada do original da identificação pessoal oficial, com foto recente e em bom estado de conservação, e Cadastro de Pessoa Física – CPF.
5. Se REPRESENTANTE LEGAL: cópia autenticada ou comum do documento de identificação pessoal oficial, acompanhada do original, em bom estado de conservação, com foto atualizada; CPF; e documentos que comprovem a representação legal (Ex.: Procuração, Contrato Social, Estatuto ou Ata da assembleia que nomeia os seus representantes, Requerimento Empresário Individual, Termo de Curatela, Termo de Tutela, Autorização Judicial, Escritura Pública de Formal de Partilha e outros). Em casos de **Pessoa Jurídica**, acrescentar Cadastro Nacional de Pessoa Jurídica – CNPJ.
6. Boletim de Ocorrência Policial, em caso de acidente com perda total do veículo.
7. Certificado de Registro do Veículo – CRV (DUT), ou ATPV-e ou Declaração de Extravio caso o requerente seja o comprador do veículo.
8. Certificado de Registro e Licenciamento de Veículo eletrônico – CRLV-e, quando houver.
9. Recorte do Chassi do veículo **(ITEM IMPRESCINDÍVEL)**.
10. Placas originais do veículo, quando houver.

O proprietário deve consultar a [Secretaria de Estado de Fazenda do Distrito Federal](#) – para verificar possíveis débitos inscritos em dívida ativa junto ao órgão.

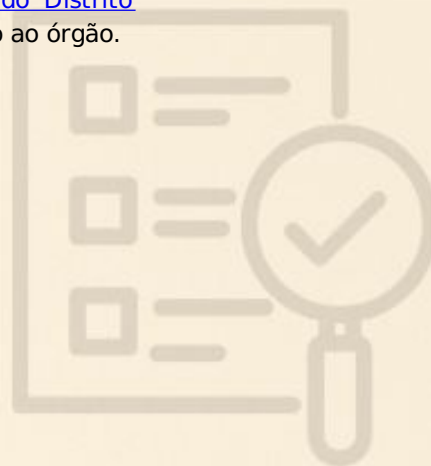



## BAIXA DE REGISTRO DE VEÍCULO (BAIXA DEFINITIVA)

### CUSTO DO SERVIÇO

Os valores cobrados pelo serviço, bem como os possíveis serviços complementares, podem ser consultados na [Tabela de Preços](#) do Detran-DF.

- Registro de Veículo - Certificado de Baixa Definitiva no Cadastro de Veículo.
- Serviço de verificação e destruição de sinais identificadores para baixa definitiva.

O pagamento do serviço deverá ser realizado em uma agência bancária de um do(s) banco(s) indicado(s) no(s) boleto(s) de pagamento.



**BAIXA DE REGISTRO DE VEÍCULO (BAIXA DEFINITIVA)****LOCAL, HORÁRIO E FORMA DE ACESSO AO SERVIÇO****- Presencialmente:**

- Comparecer a Unidade de Exame Veicular - Univ (DETRAN - Setor de Cargas) para realizar o depósito do recorte do chassi e das placas e plaquetas (se houver), de segunda a sexta-feira, das 7h às 18h, sem necessidade de agendamento.
- Após, agende atendimento para a conclusão do serviço em um dos postos do DETRAN, por meio do [Portal de Serviços do Detran](#) ou App Detran Digital.

**OBSERVAÇÃO :** Esse serviço **NÃO é realizado** nos postos de atendimento do NA HORA, nem nos depósitos.



## BAIXA DE REGISTRO DE VEÍCULO (BAIXA DEFINITIVA)

## ETAPAS DO SERVIÇO

1. Realizar o pagamento dos subsídios relativos ao Imposto sobre a Propriedade de Veículos Automotores – IPVA, Taxa de Licenciamento Anual e Seguro Obrigatório – DPVAT – e demais subsídios vencidos, como multa de trânsito, caso seja **BAIXA DE VEÍCULO POR MOTIVO DE FROTA DESATIVADA** (art. 8º, Parágrafo Único da Resolução 967/2022). A existência de subsídios não impede a **BAIXA DEFINITIVA DE VEÍCULOS IRRECUPERÁVEIS**, tendo em vista que tais subsídios serão desvinculados do veículo a ser transferido.

2. Caso seja caso de BAIXA DEFINITIVA DE VEÍCULOS IRRECUPERÁVEIS, imprima **1 (uma) via do formulário [Requerimento do solicitante \(VE-03\)](#) e 2 (duas) vias do formulário de baixa de veículo (VE-04) (uma via fica no processo e uma é devolvida ao solicitante)**. Caso seja BAIXA DE VEÍCULO POR MOTIVO DE FROTA DESATIVADA, deverá ser impressa **1 (uma) via do [Termo de Responsabilidade e Requerimento de Baixa de Registro de Veículo \(VE-02\)](#)**. Todos os formulários aqui citados estão disponíveis no **site do Detran-DF**.

3. Preencher os formulários acima citados e verificar conforme documento de identificação do solicitante (proprietário, representante legal ou comprador que possua CRV (DUT) ou ATPV-e preenchidos).



## BAIXA DE REGISTRO DE VEÍCULO (BAIXA DEFINITIVA)

### ETAPAS DO SERVIÇO

4. Comparecer a Unidade de Exame Veicular - UNIV (no DETRAN-DF do Setor de Cargas) para realizar o depósito do recorte do chassi e das placas e plaquetas (se houver), sem necessidade de agendamento, das 7h às 18h.

[Portal de Serviços do DETRAN](#)

7. Realizar o pagamento do boleto em uma agência bancária de um(s) banco(s) indicado(s) no(s) boleto(s).

8. Aguardar, por cerca de 01 (uma) hora, a confirmação do pagamento no sistema informatizado do Detran-DF.

9. Retornar ao atendente, para retirar a Certidão de Baixa Definitiva do Veículo.







## BAIXA DE REGISTRO DE VEÍCULO (BAIXA DEFINITIVA)

### PRAZO PARA EXECUÇÃO DO SERVIÇO

XXXXXXXX

A emissão e entrega da Certidão de Baixa Definitiva do Veículo ocorre após a baixa efetiva do veículo no sistema, pelo servidor do atendimento, e com a confirmação do pagamento das taxas do serviço no sistema informatizado do Detran-DF.

### BAIXA DE REGISTRO DE VEÍCULO (BAIXA DEFINITIVA)

#### CANAIS DE ACOMPANHAMENTO DO SERVIÇO

##### XXXXXXXX

- Cumpridos todos os requisitos, a baixa é imediata no sistema e a Certidão de Baixa Definitiva é entregue ao usuário após a confirmação do pagamento no sistema do DETRAN-DF das taxas referentes ao serviço.
- Em caso de pendências, o usuário será orientado a saná-las e retornar ao atendimento presencial para concluir o serviço.
- Dúvidas: Central de Informações – 154 (ligações do DF) ou 0800 644 0154 (ligações de fora do DF).



## SERVIÇO

## BAIXA DE REGISTRO DE VEÍCULO (BAIXA DEFINITIVA)

## DÚVIDAS FREQUENTES SOBRE O SERVIÇO

XXXXXXX

**1 - O que ocorre se não for realizada a baixa definitiva no veículo?**

O cadastro do veículo permanecerá ativo e gerando débitos de IPVA (em veículos com até 15 anos), licenciamento e seguro obrigatório.



## BAIXA DE REGISTRO DE VEÍCULO (BAIXA DEFINITIVA)

### PREFERÊNCIA NO ATENDIMENTO

A lei garante o atendimento prioritário nos seguintes casos: pessoas com deficiência, as pessoas com transtorno do espectro autista, as pessoas idosas com idade igual ou superior a 60 (sessenta) anos, as gestantes, as lactantes, as pessoas com criança de colo, os obesos, as pessoas com mobilidade reduzida e os doadores de sangue (mediante comprovação de doação com validade de 120 dias) - alteração dada pela lei n.º 14.626/2023. Dentre os idosos, há ainda a preferência de prioridade para idosos acima de 80 anos, conforme a Lei 13.466 de 12/06/17.





## SERVIÇO

**REPOSIÇÃO (SUBSTITUIÇÃO) DE PLACA JÁ NO NOVO  
PADRÃO DE PLACA DE IDENTIFICAÇÃO VEICULAR - NOVA  
PIV.**

## DESCRIÇÃO DO SERVIÇO

É a autorização para confecção de placa com o novo padrão de identificação veicular - PIV para veículos já registrados em razão de **dano, perda, roubo/furto ou desgaste/deterioração de uma ou ambas as placas.**

O novo modelo de placa traz novos elementos de segurança como um QR code, emblema oficial do Mercosul e a bandeira do Brasil, além de ID único e ISO 7591. Pelas novas regras, não será mais necessário lacrar o veículo, tampouco trocar a placa por mudança de UF ou Município, pois esta não apresenta mais a identificação da origem do registro (identificado anteriormente pela tarjeta). A tarjeta (item que identificava separadamente o estado a que o veículo estava registrado) deixa de existir.

Ademais, veículos pertencentes a outra Unidade da Federação que porventura danifiquem, percam, extraviem uma ou ambas as placas dentro do DF - estando no padrão PIV (Mercosul) ou não - deverão solicitar a conversão/reposição no órgão executivo de trânsito do estado no qual o veículo esteja registrado. Salienta-se que nesses casos não é possível a emissão da autorização de estampagem pelo Detran/DF, uma vez que as transações não são repassadas pela Senatran ao estado de origem.



## REPOSIÇÃO (SUBSTITUIÇÃO) DE PLACA JÁ NO NOVO PADRÃO DE PLACA DE IDENTIFICAÇÃO VEICULAR - NOVA PIV.

### REQUISITOS E DOCUMENTOS NECESSÁRIOS

O serviço deve ser realizado, preferencialmente, pelo [Portal de Serviços do Detran](#) ou por meio do App Detran Digital. O usuário deverá realizar o acesso por meio de seu login e senha (ou com acesso via GOV.BR) e selecionar a opção Veículo -> Emissão -> Placa de Identificação Veicular (Conversão e reposição de placa).

Casos em que o serviço seja solicitado por procurador, inventariante, etc. ou em que não seja possível solicitar por meio do Portal ou App, deverão cumprir os seguintes requisitos para atendimento presencial:

1. Ser proprietário ou representante legal.
2. Todos os débitos vencidos deverão estar quitados e não deve haver restrições (administrativas, judiciais e nem Comunicado de Venda).
3. Apresentar o Certificado de Registro e Licenciamento de Veículo - CRLV-e do exercício **em vigor**.
4. Se Proprietário: **cópia autenticada ou comum** da identificação pessoal oficial, **acompanhada do original**, em bom estado de conservação, com foto atualizada, e Cadastro de Pessoa Física - CPF.
5. Se REPRESENTANTE LEGAL: **cópia autenticada ou comum** do documento de identificação pessoal oficial, **acompanhada do original**, em bom estado de conservação, com foto atualizada; CPF; e documentos que comprovem a representação legal (Ex.: Procuração, Contrato Social, Estatuto ou Ata da assembleia que nomeia os seus representantes, Requerimento Empresário Individual, Termo de Curatela, Termo de Tutela, Autorização Judicial, Escritura Pública de Formal de Partilha e outros). Em casos de **Pessoa Jurídica**, acrescentar Cadastro Nacional de Pessoa Jurídica - CNPJ.
6. Realizar o agendamento prévio do atendimento presencial por meio do [Portal de Serviços do Detran](#).

Documentos registrados, reconhecido firma, procurações, escrituras públicas entre outros feitos em cartórios de outra UF, deverão, obrigatoriamente, serem abonados (reconhecimento da assinatura do tabelião do cartório de origem) em um cartório do Distrito Federal, não sendo aceito abono feito em cima de outro abono.

O proprietário de **veículo de outra UF em trânsito no Distrito Federal** (em viagem) que porventura danifique, perca, extravie uma ou ambas as placas dentro do DF - estando no padrão PIV (Mercosul) ou não - deverá solicitar a reposição/conversão junto ao órgão executivo de trânsito do estado no qual o veículo esteja registrado.

### OBSERVAÇÃO

Não é necessário realizar vistoria.

# REPOSIÇÃO (SUBSTITUIÇÃO) DE PLACA JÁ NO NOVO PADRÃO DE PLACA DE IDENTIFICAÇÃO VEICULAR - NOVA PIV.

## CUSTO DO SERVIÇO

XXXXXXXX

Os valores cobrados pelo serviço, bem como os possíveis serviços complementares, podem ser consultados na [Tabela de Preços](#) do Detran-DF ver item:

- Placa - Autorização de estampagem.

O pagamento do serviço deverá ser realizado em uma agência bancária de um do(s) banco(s) indicado(s) no(s) boleto(s) de pagamento.

**Obs. 1:** Esse valor se refere a **autorização** para confeccionar a placa. O valor referente à fabricação da(s) placa(s) fica a cargo das empresas estampadoras credenciadas pelo Detran-DF, porém, a quantia máxima que pode ser cobrada pelas estampadoras também pode ser consultada na [Tabela de Preços](#) do Detran-DF.

**Obs.2:** Para consultar os endereços das empresas estampadoras credenciadas junto ao Detran-DF, [clique aqui](#).



## **REPOSIÇÃO (SUBSTITUIÇÃO) DE PLACA JÁ NO NOVO PADRÃO DE PLACA DE IDENTIFICAÇÃO VEICULAR - NOVA PIV.**

### **LOCAL, HORÁRIO E FORMA DE ACESSO AO SERVIÇO**

#### **On-line (proprietário):**

- [Portal de Serviços do Detran/DF](#) .
- App Detran Digital disponível na App Store (IOs) ou Google Play (Sistema Android).

#### **Presencialmente (representante legal, inventariante, etc.):**

Em um dos [postos de atendimento do Detran-DF](#) , de segunda a sexta-feira, das 7h às 18h, mediante agendamento prévio no [Portal de Serviços do Detran-DF](#) ou aplicativo Detran-DF.

**OBSERVAÇÃO :** Esse serviço **NÃO é realizado** nos postos de atendimento do NA HORA, nem nos depósitos.





## REPOSIÇÃO (SUBSTITUIÇÃO) DE PLACA JÁ NO NOVO PADRÃO DE PLACA DE IDENTIFICAÇÃO VEICULAR - NOVA PIV.

### ETAPAS DO SERVIÇO

#### XXXXXXXX

O serviço deve ser realizado, preferencialmente, pelo [Portal de Serviços do Detran](#) ou por meio do App Detran Digital. O usuário deverá realizar o acesso por meio de seu login e senha (ou com acesso via GOV.BR) e selecionar a opção Veículo -> Emissão -> Placa de Identificação Veicular (Conversão e reposição de placa).

Casos em que o serviço seja solicitado por procurador, inventariante, etc. ou em que não seja possível solicitar por meio do Portal ou App, deverão proceder da seguinte forma para o atendimento presencial:

1. Agendar horário de atendimento via [Portal de Serviços do Detran](#) em uma de nossas unidades.
2. Comparecer ao [postos de atendimento do Detran-DF](#) (no qual foi realizado o agendamento) com a documentação necessária, mediante agendamento de horário.
3. De posse da autorização e do boleto, realizar o pagamento da taxa em uma agência bancária de um do(s) banco(s) indicado(s) no(s) boleto(s).
4. Dirigir-se a uma das empresas estampadoras credenciadas pelo Detran-DF para confecção das placas (o valor cobrado pela fabricação da(s) placa(s) é pago diretamente à empresa).





## **REPOSIÇÃO (SUBSTITUIÇÃO) DE PLACA JÁ NO NOVO PADRÃO DE PLACA DE IDENTIFICAÇÃO VEICULAR - NOVA PIV.**

### **PRAZO PARA EXECUÇÃO DO SERVIÇO**

A autorização para estampagem da placa será entregue ao final do atendimento.



### REPOSIÇÃO (SUBSTITUIÇÃO) DE PLACA JÁ NO NOVO PADRÃO DE PLACA DE IDENTIFICAÇÃO VEICULAR - NOVA PIV.

#### CANAIS DE ACOMPANHAMENTO DO SERVIÇO

XXXXXXXX

- Central de Informações - 154 (ligações do DF) ou 0800 644 0154 (ligações de fora do DF).
- [Portal de Serviços](#) do Detran

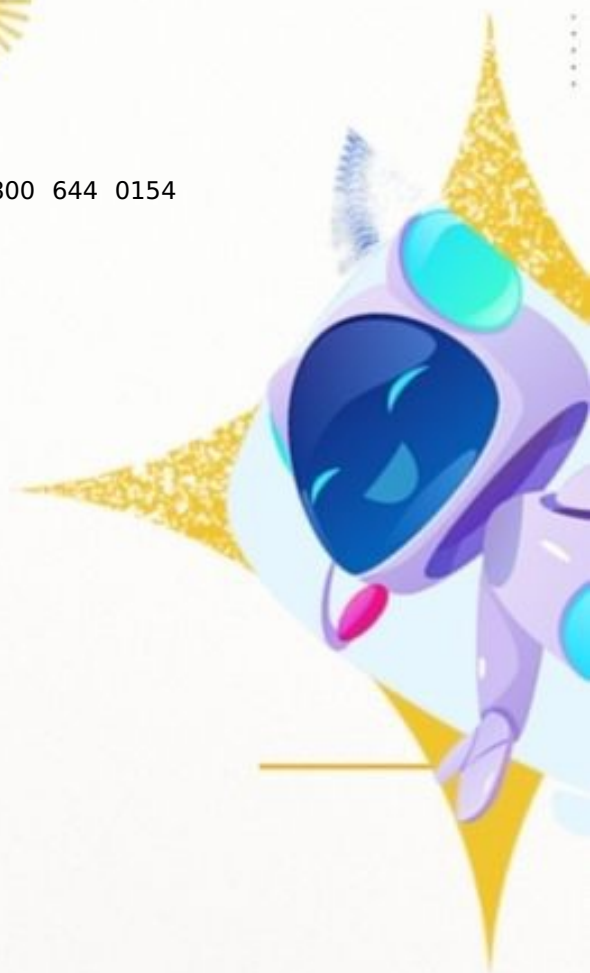

## SERVIÇO

**REPOSIÇÃO (SUBSTITUIÇÃO) DE PLACA JÁ NO  
NOVO PADRÃO DE PLACA DE IDENTIFICAÇÃO  
VEICULAR - NOVA PIV.****DÚVIDAS FREQUENTES SOBRE O SERVIÇO****1 - Perdi uma das placas do veículo, no modelo antigo, sou obrigado a fazer a conversão para NOVA PIV?**

Sim, este é um dos casos obrigatórios de conversão.

Todos os casos estão descritos no item "Conversão de placa do modelo antigo para o novo modelo de Placa de Identificação Veicular - PIV (Mercosul)" da carta de serviços.





## REPOSIÇÃO (SUBSTITUIÇÃO) DE PLACA JÁ NO NOVO PADRÃO DE PLACA DE IDENTIFICAÇÃO VEICULAR - NOVA PIV.

### PREFERÊNCIA NO ATENDIMENTO

A lei garante o atendimento prioritário nos seguintes casos: pessoas com deficiência, as pessoas com transtorno do espectro autista, as pessoas idosas com idade igual ou superior a 60 (sessenta) anos, as gestantes, as lactantes, as pessoas com criança de colo, os obesos, as pessoas com mobilidade reduzida e os doadores de sangue (mediante comprovação de doação com validade de 120 dias) - alteração dada pela lei n.º 14.626/2023. Dentre os idosos, há ainda a preferência de prioridade para idosos acima de 80 anos, conforme a Lei 13.466 de 12/06/17.



## SERVIÇO

**CONVERSÃO DE PLACA DO MODELO ANTIGO PARA O  
NOVO MODELO DE PLACA DE IDENTIFICAÇÃO VEICULAR -  
PIV (MERCOSUL)****DESCRIÇÃO DO SERVIÇO**

É a conversão do modelo antigo de placa no padrão cinza (pintada ou refletiva) para o novo modelo de Placa de Identificação Veicular - NOVA PIV, instituído pela Resolução nº 780/2019 do CONTRAN (PLACA MERCOSUL).

O novo modelo de placa traz elementos de segurança como um QR code, emblema oficial do Mercosul e a bandeira do Brasil, além de ID único e ISO 7591. Pelas novas regras, não será mais necessário lacrar o veículo, tampouco trocar a placa por mudança de UF ou Município, pois esta não apresenta mais a identificação da origem do registro (identificado anteriormente pela tarjeta). A tarjeta (item que identificava separadamente o estado a que o veículo estava registrado) deixa de existir.

A nova Placa de Identificação Veicular - PIV é exigida **obrigatoriamente** para todos os veículos em caso de:

1. Primeiro emplacamento (primeiro registro);
2. Substituição de qualquer uma das placas em decorrência de mudança de categoria do veículo, furto, extravio, roubo ou dano da referida placa;
3. Mudança de Unidade Federativa, caso a placa esteja no modelo antigo;
4. Necessidade de instalação da segunda placa traseira ou placa adicional(incluindo-se *transbike*).

Por fim, o proprietário pode solicitar a conversão da placa antiga para o novo padrão de forma voluntária, caso queira adotar o novo modelo em seu veículo.



## CONVERSÃO DE PLACA DO MODELO ANTIGO PARA O NOVO MODELO DE PLACA DE IDENTIFICAÇÃO VEICULAR - PIV (MERCOSUL)

### REQUISITOS E DOCUMENTOS NECESSÁRIOS

O serviço deve ser realizado, preferencialmente, pelo [Portal de Serviços do Detran](#) ou por meio do App Detran Digital. O usuário deverá realizar o acesso com seu login e senha (ou com acesso via GOV.BR) e selecionar a opção Veículo - > Emissão -> Placa de Identificação Veicular (Conversão e reposição de placa). Aos veículos emplacados antes da Resolução n.º 809/2020 - CONTRAN, deve-se apresentar o CRV (DUT) em branco, se houver, na empresa estampadora de placas, a qual remeterá toda a documentação ao Núcleo de Controle de Cadastro de Veículos - NUCONV.

Após a conclusão do serviço pelo Portal de Serviços do Detran, será disponibilizado um CRLV-e atualizado com a nova placa no próprio portal ou pelo App Detran Digital.

Casos em que o serviço seja solicitado por procurador, inventariante, etc. ou em que **não seja possível solicitar por meio do Portal ou App**, deverão cumprir os seguintes requisitos para atendimento presencial:

1. Ser proprietário ou representante legal.
2. Todos os débitos vencidos deverão estar quitados e não pode haver nenhuma restrição.
3. Se o veículo for objeto de Leasing, é necessário apresentar a autorização do agente financeiro mais a procuração de quem assinou a autorização.
4. Se houver gravame/financiamento no veículo, ele não pode estar em nome de terceiro.
5. Certificado de Registro de Veículo - CRV válido, íntegro, em branco, sem emendas, ressalvas e rasuras; ou a declaração de extravio (para veículos cadastrados antes da Resolução 809/2020 - CONTRAN); ou CRLV-e atualizado.
6. Se PROPRIETÁRIO: original da identificação pessoal oficial, com foto recente e em bom estado de conservação, e Cadastro de Pessoa Física - CPF.
7. Se REPRESENTANTE LEGAL: original da identificação pessoal oficial, em bom estado de conservação, com foto atualizada; CPF; e documentos que comprovem a representação legal (Ex.: Procuração, Contrato Social, Estatuto ou Ata da assembleia que nomeia os seus representantes, Requerimento Empresário Individual, Termo de Curatela, Termo de Tutela, Autorização Judicial, Escritura Pública de Formal de Partilha e outros). Em casos de **Pessoa Jurídica**, acrescentar Cadastro Nacional de Pessoa Jurídica - CNPJ.

Documentos registrados, reconhecido firma, procurações, escrituras públicas entre outros feitos em cartórios de outra UF, deverão, obrigatoriamente, serem abonados (reconhecimento da assinatura do tabelião do cartório de origem) em um cartório do Distrito Federal, não sendo aceito abono feito em cima de outro abono.

### OBSERVAÇÃO

Não é necessário realizar vistoria.



# CONVERSÃO DE PLACA DO MODELO ANTIGO PARA O NOVO MODELO DE PLACA DE IDENTIFICAÇÃO VEICULAR - PIV (MERCOSUL)

## CUSTO DO SERVIÇO

XXXXXXXX

Os valores cobrados pelo serviço, bem como os possíveis serviços complementares, podem ser consultados na [Tabela de Preços](#) do Detran-DF ver item:

- Registro ou alteração de cadastro na base de dados;
- Placa - Autorização de estampagem.

O pagamento do serviço deverá ser realizado em uma agência bancária de um do(s) banco(s) indicado(s) no(s) boleto(s) de pagamento.

**Obs. 1:** As taxas acima descritas se referem apenas à **execução do serviço e à autorização** para confeccionar a placa. O valor referente à fabricação das placas fica a cargo das empresas estampadoras credenciadas pelo Detran-DF, porém, a quantia máxima que pode ser cobrada pelas estampadoras também pode ser consultada na [Tabela de Preços](#) do Detran-DF.

**Obs.2:** Para consultar os endereços das empresas estampadoras credenciadas junto ao Detran-DF, [clique aqui](#).





## CONVERSÃO DE PLACA DO MODELO ANTIGO PARA O NOVO MODELO DE PLACA DE IDENTIFICAÇÃO VEICULAR - PIV (MERCOSUL)

### LOCAL, HORÁRIO E FORMA DE ACESSO AO SERVIÇO

#### On-line (proprietário):

- [Portal de Serviços do Detran/DF](#).
- App Detran Digital disponível na App Store (IOs) ou Google Play (Sistema Android).

#### Presencialmente (representante legal, inventariante, etc.):

Em um dos [postos de atendimento do Detran-DF](#), de segunda a sexta-feira, das 7h às 18h, mediante [agendamento prévio no Portal de Serviços do Detran-DF](#) ou aplicativo Detran-DF.

**OBSERVAÇÃO** : Esse serviço **NÃO** é realizado nos postos de atendimento do NA HORA, nem nos depósitos.



## CONVERSÃO DE PLACA DO MODELO ANTIGO PARA O NOVO MODELO DE PLACA DE IDENTIFICAÇÃO VEICULAR - PIV (MERCOSUL)

### ETAPAS DO SERVIÇO

#### XXXXXXXX

O serviço deve ser realizado, preferencialmente, pelo [Portal de Serviços do Detran](#) ou por meio do App Detran Digital. O usuário deverá realizar o acesso por meio de seu login e senha (ou com acesso via GOV.BR) e selecionar a opção Veículo -> Emissão -> Placa de Identificação Veicular (Conversão e reposição de placa).

Casos em que o serviço seja solicitado por procurador, inventariante, etc. ou em que não seja possível solicitar por meio do Portal ou App, deverão proceder da seguinte forma para o atendimento presencial:

1. Agendar horário de atendimento via [Portal de Serviços do Detran](#) em uma de nossas unidades.
2. Comparecer ao [postos de atendimento do Detran-DF](#) (no qual foi realizado o agendamento) com a documentação necessária, mediante agendamento de horário.
3. De posse dos boletos, realizar o pagamento das taxas em uma agência bancária de um do(s) banco(s) indicado(s) no(s) boleto(s).
4. Dirigir-se a uma das empresas estampadoras credenciadas pelo Detran-DF para confecção das placas (o valor cobrado pela fabricação da(s) placa(s) é pago diretamente à empresa).
5. O CRLV-e com a nova placa será disponibilizado por meio do acesso ao Portal de Serviços do Detran ou pelo App Detran Digital após a realização do serviço.





## CONVERSÃO DE PLACA DO MODELO ANTIGO PARA O NOVO MODELO DE PLACA DE IDENTIFICAÇÃO VEICULAR - PIV (MERCOSUL)

### PRAZO PARA EXECUÇÃO DO SERVIÇO

A disponibilização do **CRLV-e** em meio digital está condicionada ao lançamento das informações de estampagem no sistema do Detran-DF pela empresa estampadora credenciada.

Após toda conclusão do processo, o CRLV-e estará disponível no Portal de Serviços do Detran ou App Detran Digital.



### CONVERSÃO DE PLACA DO MODELO ANTIGO PARA O NOVO MODELO DE PLACA DE IDENTIFICAÇÃO VEICULAR - PIV (MERCOSUL)

#### CANAIS DE ACOMPANHAMENTO DO SERVIÇO

XXXXXXXX

- Central de Informações - 154 (ligações do DF) ou 0800 644 0154 (ligações de fora do DF).
- [Portal de Serviços](#) do Detran

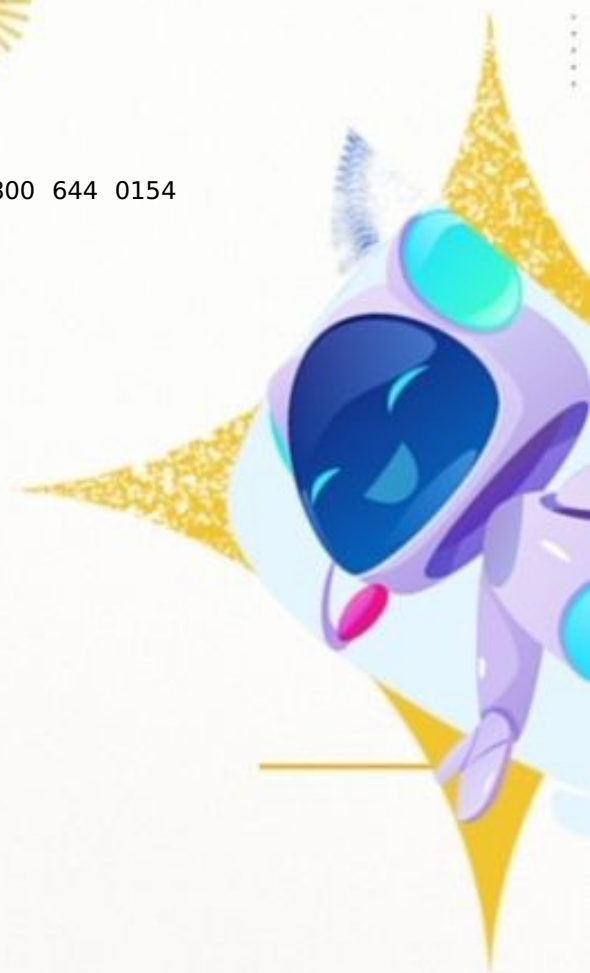



## SERVIÇO

**CONVERSÃO DE PLACA DO MODELO ANTIGO  
PARA O NOVO MODELO DE PLACA DE  
IDENTIFICAÇÃO VEICULAR - PIV (MERCOSUL)****DÚVIDAS FREQUENTES SOBRE O SERVIÇO****XXXXXXXX****1 - Sou obrigado a trocar a placa (modelo antigo) pelo novo modelo?**

Não. A troca para o novo padrão somente é obrigatória nos seguintes casos:

- a. Primeiro emplacamento (primeiro registro);
- b. Mudança de categoria do veículo;
- c. Roubo, furto, extravio ou dano da placa;
- d. Mudança de Unidade Federativa;
- e. Instalação da segunda placa traseira.

## CONVERSÃO DE PLACA DO MODELO ANTIGO PARA O NOVO MODELO DE PLACA DE IDENTIFICAÇÃO VEICULAR - PIV (MERCOSUL)

### PREFERÊNCIA NO ATENDIMENTO

A lei garante o atendimento prioritário nos seguintes casos: pessoas com deficiência, as pessoas com transtorno do espectro autista, as pessoas idosas com idade igual ou superior a 60 (sessenta) anos, as gestantes, as lactantes, as pessoas com criança de colo, os obesos, as pessoas com mobilidade reduzida e os doadores de sangue (mediante comprovação de doação com validade de 120 dias) - alteração dada pela lei n.º 14.626/2023. Dentre os idosos, há ainda a preferência de prioridade para idosos acima de 80 anos, conforme a Lei 13.466 de 12/06/17.



**ALTERAÇÃO DE CARACTERÍSTICA COM EXIGÊNCIA DE  
CERTIFICADO DE SEGURANÇA VEICULAR - CSV****DESCRIÇÃO DO SERVIÇO**

Alteração de uma ou mais características originais de fábrica do veículo na Base Local do Detran-DF e na Base Nacional (SENATRAN), com exigência de Certificado de Segurança Veicular - CSV. São alterações como:

Instalação de Gás natural veicular - GNV.

Mudança de carroceria.

Caminhão novo com carroceria usada.

Caminhão usado com carroceria nova.

Mecanismo operacional (ex: guincho).

Mudança de combustível.

Instalação de tanque suplementar.

Blindagem.

Molas esportivas.

Duplo comando para veículos de aprendizagem.

Desbloqueio de média monta.

**OBSERVAÇÃO**

Caso a modificação no veículo tenha ocorrido **sem prévia autorização do Detran-DF**, o proprietário fica sujeito as penalidades previstas no Código de Trânsito Brasileiro (art. 98 do CTB) e deverá providenciar a regularização do veículo junto a Unidade de Identificação Veicular - Univ, localizada no [Detran - Setor de Cargas](#).



## ALTERAÇÃO DE CARACTERÍSTICA COM EXIGÊNCIA DE CERTIFICADO DE SEGURANÇA VEICULAR - CSV

### REQUISITOS E DOCUMENTOS NECESSÁRIOS

1. Ser proprietário ou representante legal.
2. Débitos vencidos e a vencer devem estar quitados.
3. Não pode haver nenhum tipo de restrição.
4. Autorização prévia emitida pela Unidade de Identificação Veicular - UNIV/Detran-DF para realizar as modificações desejadas. O atendimento deve ser previamente agendado por meio do e-mail [univ@detran.df.gov.br](mailto:univ@detran.df.gov.br) ou pelo telefone (61) 3905-5969.
5. Em casos de alterações que exijam registro de Certificado de Segurança Veicular - CSV, o cidadão deverá procurar as Instituições Licenciadas - ITL responsáveis pela prestação do serviço de inspeção veicular e emissão do Certificado de Segurança Veicular - CSV aos veículos de fabricação artesanal, modificados ou que tiverem substituição de equipamentos de segurança especificados pelo fabricante.
6. Realizar a inspeção veicular (também pela UNIV).
7. Nota Fiscal que comprove as modificações realizadas.
8. Se Proprietário: cópia comum acompanhada do original da identificação pessoal oficial, com foto recente e estar em bom estado de conservação, e Cadastro de Pessoa Física - CPF.
9. Se REPRESENTANTE LEGAL: cópia autenticada ou comum do documento de identificação pessoal oficial, acompanhada do original, em bom estado de conservação, com foto atualizada; CPF; e documentos que comprovem a representação legal (Ex.: Procuração, Contrato Social, Estatuto ou Ata da assembleia que nomeia os seus representantes, Requerimento Empresário Individual, Termo de Curatela, Termo de Tutela, Autorização Judicial, Escritura Pública de Formal de Partilha e outros). Em casos de **Pessoa Jurídica**, acrescentar Cadastro Nacional de Pessoa Jurídica - CNPJ.
10. Certificado de Registro do Veículo - CRV em branco ou CRLV-e atualizado com a informação da numeração do CRV.

**Obs.:** O proprietário deve consultar a [Secretaria de Estado de Fazenda do Distrito Federal - SEFAZ/DF](#) para verificar possíveis débitos de IPVA inscritos em dívida ativa junto ao órgão.

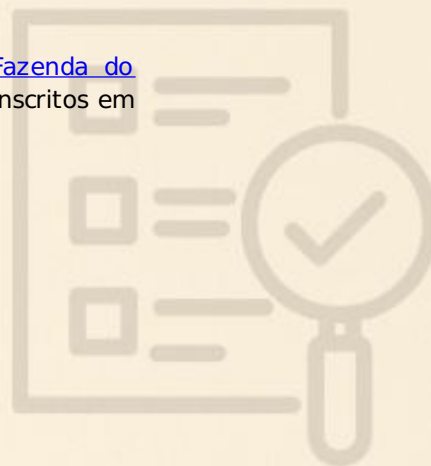



# ALTERAÇÃO DE CARACTERÍSTICA COM EXIGÊNCIA DE CERTIFICADO DE SEGURANÇA VEICULAR - CSV

## CUSTO DO SERVIÇO

Os valores cobrados pelo serviço, bem como os possíveis serviços complementares, podem ser consultados na [Tabela de Preços do Detran-DF](#). Algumas das taxas cobradas são (a depender do serviço a ser realizado):

- Alteração de característica do veículo - Autorização prévia (quando exigido o Certificado de Segurança Veicular - CSV);
- Alteração de característica veicular - Complemento (quando exigido o Certificado de Segurança Veicular - CSV);
- Vistoria Veicular - Normal - Detran/DF.

O pagamento do serviço deverá ser realizado em uma agência bancária de um do(s) banco(s) indicado(s) no(s) boleto(s) de pagamento.



**ALTERAÇÃO DE CARACTERÍSTICA COM EXIGÊNCIA DE  
CERTIFICADO DE SEGURANÇA VEICULAR - CSV****LOCAL, HORÁRIO E FORMA DE ACESSO AO SERVIÇO****- Presencialmente:**

Realizar o agendamento para solicitação da solicitação prévia na Unidade de Identidade Veicular - Univ, através do e-mail: [univ@detran.df.gov.br](mailto:univ@detran.df.gov.br), pelo telefone (61) 3905-5969 ou presencialmente no Detran do Setor de Cargas de segunda a sexta-feira, das 7h às 18h.

De posse da autorização e após as modificações modificadas, os documentos deverão ser entregues em uma das Unidades de Atendimento do Detran/DF, de segunda a sexta, das 7h às 18h, mediante agendamento prévio do serviço de VEÍCULO pelo [Portal de Serviços do DETRAN](#) ou pelo App Detran Digital para efetivação do serviço.

**OBSERVAÇÃO** : Esse serviço **NÃO é realizado** nos postos de atendimento do NA HORA, nem nos depósitos.



## ALTERAÇÃO DE CARACTERÍSTICA COM EXIGÊNCIA DE CERTIFICADO DE SEGURANÇA VEICULAR - CSV

### ETAPAS DO SERVIÇO

1. Solicitar a autorização prévia emitida pela Unidade de Identificação Veicular - UNIV/Detran-DF para realizar as modificações desejadas. O atendimento deve ser previamente agendado por meio do e-mail [univ@detran.df.gov.br](mailto:univ@detran.df.gov.br) ou pelo telefone (61) 3905-5969. O usuário deve comparecer com o veículo à UNIV na unidade do Detran localizada no Setor de Cargas.
2. Concedida a autorização, providenciar as modificações desejadas.
3. Realizadas as modificações, retornar com o veículo à UNIV de posse da Nota Fiscal das alterações efetuadas para receber o encaminhamento a um dos Institutos Técnico Licenciado - ITL (ITV e SETA), que irá certificar se a modificação atendeu aos regulamentos do INMETRO.
4. Certificada a regularidade da modificação, será emitido pela ITL o Certificado de Segurança Veicular - CSV.
5. De posse do CSV, retornar novamente a Univ com o veículo portando todos os documentos necessários e todos aqueles gerados durante o processo para concluir a inspeção técnica.
6. Concluída a inspeção técnica, entregar toda a documentação (ver documentos necessários) junto com o Termo de Responsabilidade - VE 18 devidamente preenchido em uma das unidades de Atendimento do Detran/DF.



**ALTERAÇÃO DE CARACTERÍSTICA COM EXIGÊNCIA DE  
CERTIFICADO DE SEGURANÇA VEICULAR - CSV****ETAPAS DO SERVIÇO**

7. Em caso de solicitação de troca de placa concomitantemente com o serviço, o boleto correspondente será gerado e caso haja boleto(s) em aberto (s) ambos serão encaminhados para o e-mail informado para pagamento em uma agência bancária de um do(s) banco(s) indicados no borderô.

8. O CRLV-e atualizado será disponibilizado via Portal de Serviços Detran/DF e App Detran Digital com a finalização do serviço (após a confirmação do pagamento das taxas no sistema do Detran e finalização do emplacamento, se necessário).

**OBSERVAÇÃO**

Caso a modificação no veículo tenha ocorrido **sem prévia autorização do Detran-DF**, o proprietário fica sujeito as penalidades previstas no Código de Trânsito Brasileiro.







## ALTERAÇÃO DE CARACTERÍSTICA COM EXIGÊNCIA DE CERTIFICADO DE SEGURANÇA VEICULAR - CSV

### PRAZO PARA EXECUÇÃO DO SERVIÇO

A alteração de característica é finalizada dentro do prazo informado no atendimento ao público e o **CRLV-e** será disponibilizado em meio digital logo após a efetivação do serviço, desde que não haja pendências.

### ALTERAÇÃO DE CARACTERÍSTICA COM EXIGÊNCIA DE CERTIFICADO DE SEGURANÇA VEICULAR - CSV

#### CANAIS DE ACOMPANHAMENTO DO SERVIÇO



XXXXXXXXX

Central de Informações - 154 (ligações do DF) ou 0800 644 0154 (ligações de fora do DF).

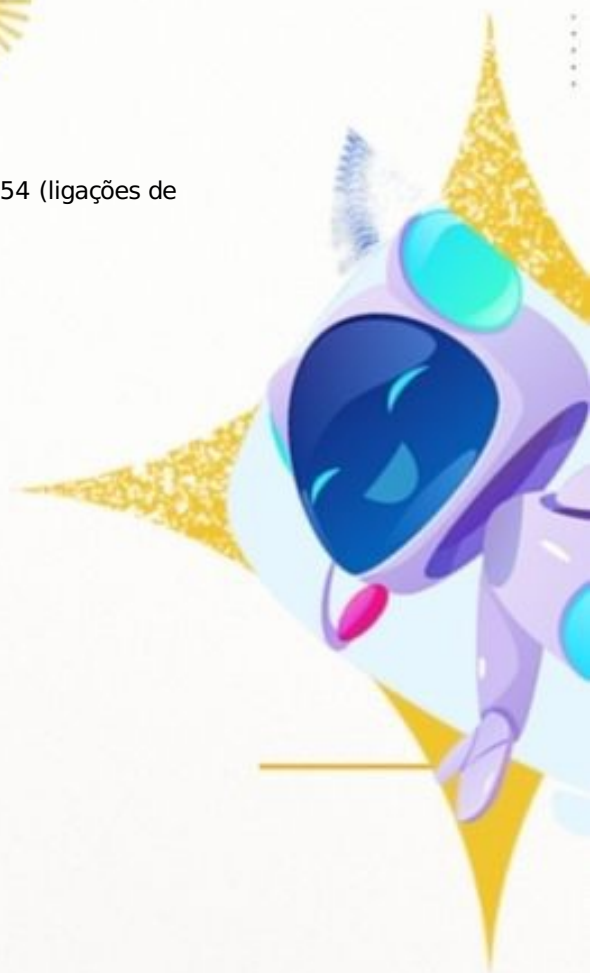

## ALTERAÇÃO DE CARACTERÍSTICA COM EXIGÊNCIA DE CERTIFICADO DE SEGURANÇA VEICULAR - CSV

### DÚVIDAS FREQUENTES SOBRE O SERVIÇO

#### **1. Por que algumas alterações de característica precisam do Certificado de Segurança Veicular - CSV e outras não?**

As que necessitam do CSV são as que fizeram alguma mudança na estrutura do veículo, podendo comprometer a segurança veicular (por exemplo: mudança de combustível do veículo; mudanças na carroceria; etc.). As que não necessitam de CSV, por sua vez, são alterações mais simples, como por exemplo: alteração de cor do veículo, troca de motor por um de mesma potência, etc.

## ALTERAÇÃO DE CARACTERÍSTICA COM EXIGÊNCIA DE CERTIFICADO DE SEGURANÇA VEICULAR - CSV

### PREFERÊNCIA NO ATENDIMENTO

A lei garante o atendimento prioritário nos seguintes casos: pessoas com deficiência, as pessoas com transtorno do espectro autista, as pessoas idosas com idade igual ou superior a 60 (sessenta) anos, as gestantes, as lactantes, as pessoas com criança de colo, os obesos, as pessoas com mobilidade reduzida e os doadores de sangue (mediante comprovação de doação com validade de 120 dias) - alteração dada pela lei n.º 14.626/2023. Dentre os idosos, há ainda a preferência de prioridade para idosos acima de 80 anos, conforme a Lei 13.466 de 12/06/17.





## ALTERAÇÃO DE CARACTERÍSTICA SEM EXIGÊNCIA DE CERTIFICADO DE SEGURANÇA VEICULAR - CSV

### DESCRIÇÃO DO SERVIÇO

Alteração de uma ou mais características originais de fábrica do veículo na Base Local do Detran-DF e na Base Nacional (SENATRAN), sem exigência de emissão do Certificado de Segurança Veicular - CSV. São alterações como:

Mudança de cor.

Troca de placa de duas para três letras (inclusão no Renavam).

Troca de motor de mesma potência e mesmo combustível, com número gravado ou a ser gravado em bloco virgem.

Alteração da espécie do veículo de duas rodas, de passageiro para carga ou vice-versa.

Autorização para remarcar chassi ou motor.

### OBSERVAÇÃO

Caso a modificação no veículo tenha ocorrido **sem prévia autorização do Detran-DF**, o proprietário fica sujeito as penalidades previstas no Código de Trânsito Brasileiro (art. 98 do CTB) e deverá providenciar a regularização do veículo junto a Unidade de Identificação Veicular - Univ, localizada no [Detran - Setor de Cargas](#).



## ALTERAÇÃO DE CARACTERÍSTICA SEM EXIGÊNCIA DE CERTIFICADO DE SEGURANÇA VEICULAR - CSV

### REQUISITOS E DOCUMENTOS NECESSÁRIOS

1. Ser proprietário ou representante legal.
2. Débitos vencidos e vincendos quitados.
3. Não pode haver nenhum tipo de restrição.
4. Autorização prévia emitida pela Unidade de Identificação Veicular - UNIV/Detran-DF para realizar as modificações desejadas. O atendimento deve ser previamente agendado por meio do e-mail [univ@detran.df.gov.br](mailto:univ@detran.df.gov.br) ou pelo telefone (61) 3905-5969.
5. Realizar a inspeção veicular após as mudanças realizadas no veículo (também pela UNIV).
6. Nota Fiscal que comprove as modificações realizadas.
7. Se Proprietário: cópia comum da identificação pessoal oficial, acompanhada do original, em bom estado de conservação, com foto atualizada, e Cadastro de Pessoa Física - CPF.
8. Se REPRESENTANTE LEGAL: cópia autenticada ou comum do documento de identificação pessoal oficial, acompanhada do original, em bom estado de conservação, com foto atualizada; CPF; e documentos que comprovem a representação legal (Ex.: Procuração, Contrato Social, Estatuto ou Ata da assembleia que nomeia os seus representantes, Requerimento Empresário Individual, Termo de Curatela, Termo de Tutela, Autorização Judicial, Escritura Pública de Formal de Partilha e outros). Em casos de **Pessoa Jurídica**, acrescentar Cadastro Nacional de Pessoa Jurídica - CNPJ.
9. Certificado de Registro do Veículo - CRV (DUT) em branco ou CRLV-e atualizado contendo a informação da numeração do CRV.

**Obs.:** O proprietário deve consultar a [Secretaria de Estado de Fazenda do Distrito Federal - SEFAZ/DF](#) para verificar possíveis débitos de IPVA inscritos em dívida ativa junto ao órgão.



# ALTERAÇÃO DE CARACTERÍSTICA SEM EXIGÊNCIA DE CERTIFICADO DE SEGURANÇA VEICULAR - CSV

## CUSTO DO SERVIÇO

XXXXXXXX

Os valores cobrados pelo serviço, bem como os possíveis serviços complementares, podem ser consultados na [Tabela de Preços](#) do Detran-DF. Algumas das taxas cobradas são (a depender do serviço a ser realizado):

- Alteração de característica do veículo sem exigência de CSV;
- Alteração de Característica Veicular - Complemento sem CSV;
- Vistoria Veicular - Normal - Detran/DF.

O pagamento do serviço deverá ser realizado em uma agência bancária de um do(s) banco(s) indicado(s) no(s) boleto(s) de pagamento.



**ALTERAÇÃO DE CARACTERÍSTICA SEM EXIGÊNCIA DE  
CERTIFICADO DE SEGURANÇA VEICULAR - CSV****LOCAL, HORÁRIO E FORMA DE ACESSO AO SERVIÇO****- Presencialmente:**

Realizar o agendamento para solicitação da solicitação prévia na Unidade de Identidade Veicular - Univ, através do e-mail: [univ@detran.df.gov.br](mailto:univ@detran.df.gov.br), pelo telefone (61) 3905-5969 ou presencialmente no Detran do Setor de Cargas de segunda a sexta-feira, das 7h às 18h.

De posse da autorização e após as modificações modificadas, **os documentos deverão ser entregues em uma das Unidades de Atendimento do Detran/DF**, de segunda a sexta, das 7h às 18h, sem necessidade de agendamento (Vide etapas do serviço).

**OBSERVAÇÃO** : Esse serviço **NÃO é realizado** nos postos de atendimento do NA HORA, nem nos depósitos.





**ALTERAÇÃO DE CARACTERÍSTICA SEM EXIGÊNCIA DE  
CERTIFICADO DE SEGURANÇA VEICULAR - CSV****ETAPAS DO SERVIÇO**

1. Solicitar a autorização prévia emitida pela Unidade de Identificação Veicular - UNIV/Detran-DF para realizar as modificações desejadas. O atendimento deve ser previamente agendado por meio do e-mail [univ@detran.df.gov.br](mailto:univ@detran.df.gov.br) ou pelo telefone (61) 3905-5969. O usuário deverá comparecer com o veículo à UNIV na unidade do Detran localizada no Setor de Cargas.
2. Concedida a autorização, providenciar as modificações desejadas.
3. Realizadas as modificações, retorne com o veículo à UNIV portando todos os documentos necessários e todos aqueles gerados durante o processo para concluir a inspeção técnica.
4. Concluída a inspeção técnica, proceda com o **agendamento do serviço de VEÍCULO** pelo [Portal de Serviços do DETRAN](#) ou pelo App Detran Digital para entrega de toda a documentação (ver documentos necessários) em uma das unidades de Atendimento do Detran/DF.
5. Caso haja boleto(s) ou pendências em aberto, estes serão encaminhados para o e-mail informado pelo usuário para regularização em uma agência bancária de um(s) banco(s) indicado(s) no borderô.
6. O CRLV-e atualizado será disponibilizado via Portal de Serviços Detran/DF e App Detran Digital com a finalização do serviço (após a confirmação do pagamento das taxas no sistema do Detran).



## ALTERAÇÃO DE CARACTERÍSTICA SEM EXIGÊNCIA DE CERTIFICADO DE SEGURANÇA VEICULAR - CSV

### ETAPAS DO SERVIÇO

#### OBSERVAÇÃO

Caso a alteração do veículo tenha ocorrido **sem solicitação prévia do Detran-DF**, o proprietário fica sujeito às deliberações previstas no Código de Trânsito Brasileiro.





## ALTERAÇÃO DE CARACTERÍSTICA SEM EXIGÊNCIA DE CERTIFICADO DE SEGURANÇA VEICULAR - CSV

### PRAZO PARA EXECUÇÃO DO SERVIÇO

A alteração de característica é finalizada dentro de prazo informado no atendimento ao público e o **CRLV-e** será disponibilizado em meio digital logo após a efetivação do serviço, desde que não haja pendências.

O cidadão pode emitir o CRLV-e no Portal de Serviços do Detran-DF ou no App Detran Digital.

### ALTERAÇÃO DE CARACTERÍSTICA SEM EXIGÊNCIA DE CERTIFICADO DE SEGURANÇA VEICULAR - CSV

#### CANAIS DE ACOMPANHAMENTO DO SERVIÇO



XXXXXXXXX

Central de Informações - 154 (ligações do DF) ou 0800 644 0154 (ligações de fora do DF).

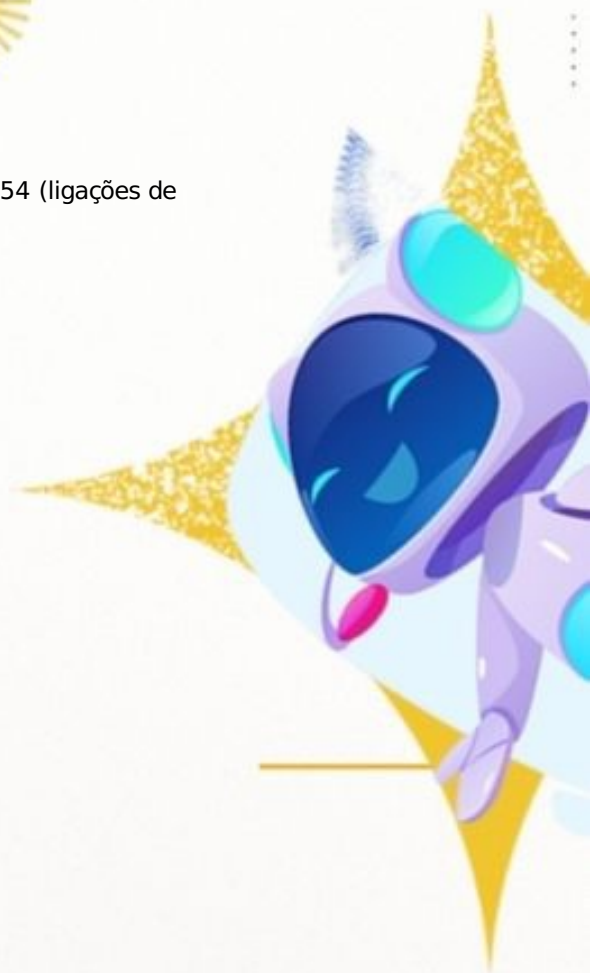



## ALTERAÇÃO DE CARACTERÍSTICA SEM EXIGÊNCIA DE CERTIFICADO DE SEGURANÇA VEICULAR - CSV

### DÚVIDAS FREQUENTES SOBRE O SERVIÇO

#### 1. Pode alterar a cor do veículo antes de ir ao Detran-DF regularizar a alteração de característica?

Não. Modificações no veículo que tenham ocorrido **sem prévia autorização** do Detran-DF, o proprietário fica sujeito as penalidades previstas no Código de Trânsito Brasileiro e deverá providenciar a regularização do veículo junto a Unidade de Identificação Veicular - Univ, no [Detran- Setor de Cargas](#).

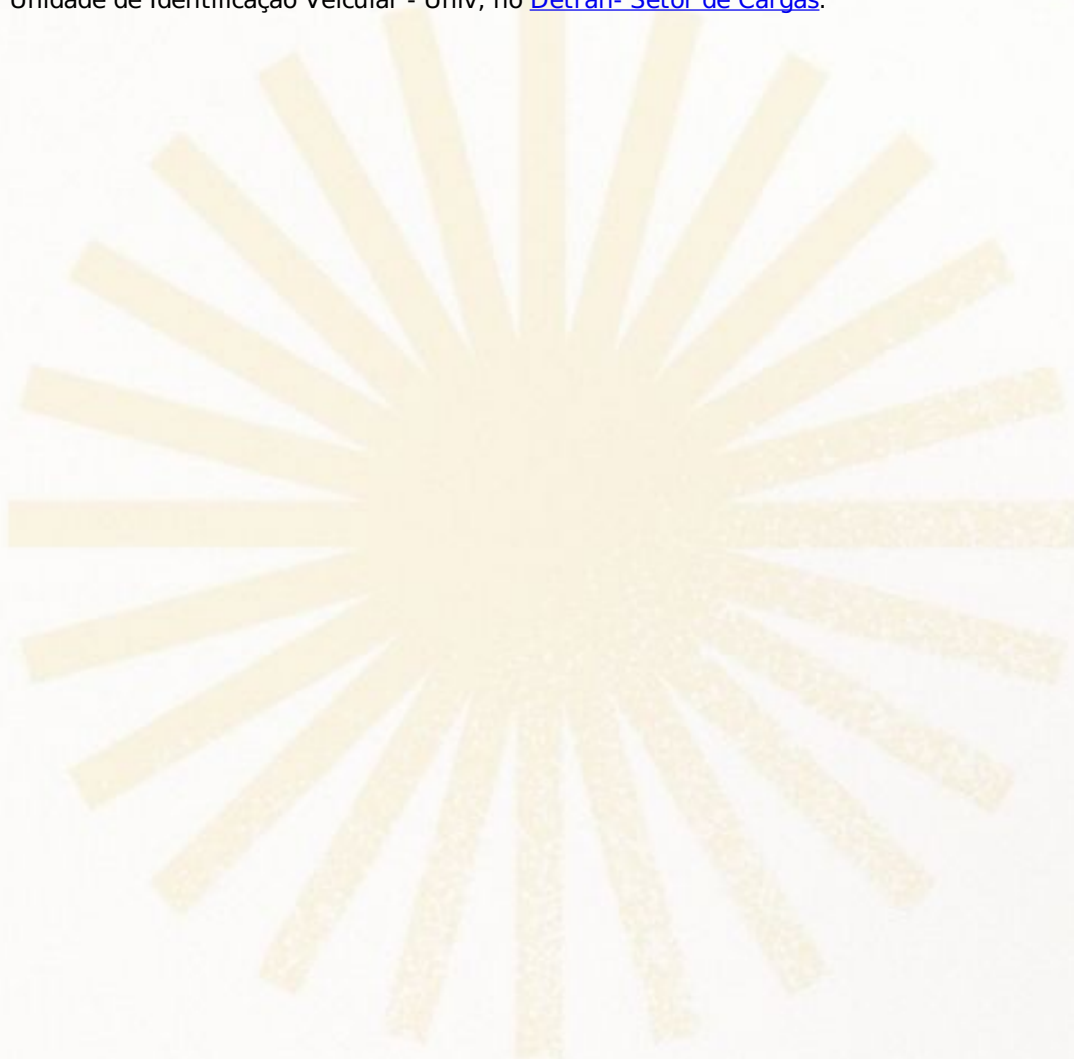

## ALTERAÇÃO DE CARACTERÍSTICA SEM EXIGÊNCIA DE CERTIFICADO DE SEGURANÇA VEICULAR - CSV

### PREFERÊNCIA NO ATENDIMENTO

A lei garante o atendimento prioritário nos seguintes casos: pessoas com deficiência, as pessoas com transtorno do espectro autista, as pessoas idosas com idade igual ou superior a 60 (sessenta) anos, as gestantes, as lactantes, as pessoas com criança de colo, os obesos, as pessoas com mobilidade reduzida e os doadores de sangue (mediante comprovação de doação com validade de 120 dias) - alteração dada pela lei n.º 14.626/2023. Dentre os idosos, há ainda a preferência de prioridade para idosos acima de 80 anos, conforme a Lei 13.466 de 12/06/17.



## ALTERAÇÃO DE CATEGORIA

## DESCRIÇÃO DO SERVIÇO

É o procedimento pelo qual o proprietário solicita a alteração de classificação do veículo quanto à sua categoria. As mudanças podem ser da seguinte forma:

**ALTERAÇÃO DA CATEGORIA PARTICULAR PARA CATEGORIA ALUGUEL:**

O veículo passa da categoria particular para categoria daqueles que prestam serviço de transporte de carga ou de passageiros, de forma remunerada.

**ALTERAÇÃO DA CATEGORIA PARTICULAR PARA CATEGORIA APRENDIZAGEM:**

O veículo passa da categoria particular para a categoria daqueles que são utilizados nas aulas práticas de direção veicular em Centro de Formação de Condutores – CFC.

**REVERSÃO DA CATEGORIA PARA PARTICULAR:**

Para retornar para a categoria particular, em geral, não é necessário realizar vistoria ou apresentar autorização do poder concedente.



## ALTERAÇÃO DE CATEGORIA

### REQUISITOS E DOCUMENTOS NECESSÁRIOS

#### ALTERAÇÃO PARA CATEGORIA TURISMO:

Alteração da categoria do veículo, de particular para aluguel, para fretamento de turismo, mediante autorização da Secretaria de Estado de Transporte e Mobilidade e da Agência Nacional de Transportes Terrestres (ANTT), dependendo do caso.

#### REQUISITOS E DOCUMENTOS NECESSÁRIOS:

1. Ser proprietário ou representante legal.
2. Autorização da Secretaria de Estado de Transporte e Mobilidade, quando se tratar de veículo utilizado para turismo local ou fretamento local de funcionários (dentro do DF).
3. Certificado de Registro de Fretamento - CRF, emitido pela ANTT, quando se tratar de turismo ou fretamento interestadual.
4. Todos os débitos (vencidos ou a vencer) relativos ao veículo devem estar quitados (art. 124, inciso VIII e art. 128 do CTB) exceto multas de veículos das quais ainda não tenha sido encerrada a instância administrativa de julgamento de infrações e penalidade. Dispensada a cobrança de multas em notificação de autuação (NA).
5. Não pode haver nenhum tipo de restrição no veículo.
6. Para veículos emplacados antes da Resolução n.º 809/2020 - CONTRAN, deverá ser apresentado o Certificado de Registro de Veículo - CRV (DUT) válido, íntegro, em branco, sem emendas, ressalvas ou rasuras, ou declaração de extravio, ou CRLV-e do exercício vigente.
7. S e *Proprietário*: cópia comum acompanhada do documento original da identificação pessoal oficial, com foto recente e estar em bom estado de conservação, e Cadastro de Pessoa Física - CPF.
8. S e *representante legal*: Cópia autenticada ou comum do documento de identificação pessoal oficial, acompanhada do original, em bom estado de conservação, com foto atualizada; CPF; e documentos que comprovem a representação legal (Ex.: Procuração, Termo de Curatela, Termo de Tutela, Autorização Judicial, Escritura Pública de Formal de Partilha e outros). Em casos de Pessoa Jurídica, acrescentar Cadastro Nacional de Pessoa Jurídica - CNPJ e a documentação de constituição da PJ.

#### ALTERAÇÃO PARA CATEGORIA TRANSPORTE DE GARGA

Alteração da categoria do veículo, de particular para aluguel, para realizar transporte de carga por meio de autorização da Agência Nacional de Transportes Terrestres - ANTT.





## ALTERAÇÃO DE CATEGORIA

### REQUISITOS E DOCUMENTOS NECESSÁRIOS

#### REQUISITOS E DOCUMENTOS NECESSÁRIOS:

1. Ser proprietário ou representante legal.
2. Registro Nacional dos Transportadores Rodoviários de Carga (RNTRC) – ANTT, sempre que a mudança for para aluguel. Quando for para particular, não é necessário.
3. Todos os débitos (vencidos ou a vencer) relativos ao veículo devem estar quitados (art. 124, inciso VIII e art. 128 do CTB) exceto multas de veículos das quais ainda não tenha sido encerrada a instância administrativa de julgamento de infrações e penalidade. Dispensada a cobrança de multas em notificação de autuação (NA).
4. Não pode haver nenhum tipo de restrição no veículo.
5. Para veículos emplacados antes da Resolução n.º 809/2020 – CONTRAN, deverá ser apresentado o Certificado de Registro de Veículo – CRV (DUT) válido, íntegro, em branco, sem emendas, ressalvas ou rasuras, ou declaração de extravio, ou CRLV-e do exercício vigente.
6. Se proprietário: cópia comum acompanhada do original da identificação pessoal oficial, com foto recente e estar em bom estado de conservação, e Cadastro de Pessoa Física – CPF.
7. Se *representante legal*: Cópia autenticada ou comum do documento de identificação pessoal oficial, acompanhada do original, em bom estado de conservação, com foto atualizada; CPF; e documentos que comprovem a representação legal (Ex.: Procuração, Termo de Curatela, Termo de Tutela, Autorização Judicial, Escritura Pública de Formal de Partilha e outros). Em casos de Pessoa Jurídica, acrescentar Cadastro Nacional de Pessoa Jurídica – CNPJ e a documentação de constituição da PJ.

### ALTERAÇÃO PARA CATEGORIA TÁXI

Alteração da categoria do veículo, de particular para aluguel, para funcionamento como táxi, mediante autorização da Secretaria de Estado de Transporte e Mobilidade.

**ATENÇÃO:** Em caso de substituição do veículo dentro da mesma permissão, é obrigatório comprovar a alteração da categoria do veículo anterior para particular, a fim de assegurar que apenas um veículo esteja registrado na categoria aluguel naquela permissão. Para tanto, o Certificado de Registro de Veículo e Licenciamento – CRLV ou CRLV-e do veículo anterior deve ser apresentado já na categoria particular.

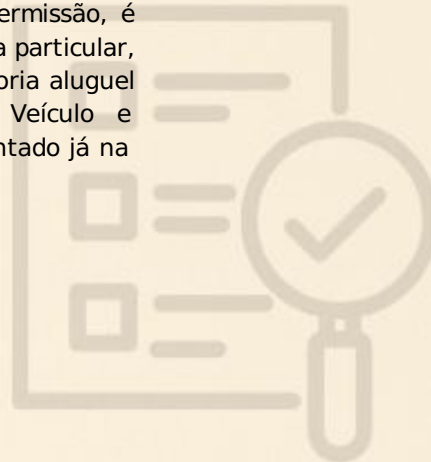

## ALTERAÇÃO DE CATEGORIA

### REQUISITOS E DOCUMENTOS NECESSÁRIOS

#### REQUISITOS E DOCUMENTOS NECESSÁRIOS:

1. Ser proprietário ou representante legal.
2. Ofício da Secretaria de Estado de Transporte e Mobilidade, dentro do prazo de validade.
3. Todos os débitos (vencidos ou a vencer) relativos ao veículo devem estar quitados (art. 124, inciso VIII e art. 128 do CTB) exceto multas de veículos das quais ainda não tenha sido encerrada a instância administrativa de julgamento de infrações e penalidade. Dispensada a cobrança de multas em notificação de autuação (NA).
4. Para veículos emplacados antes da Resolução n.º 809/2020 – CONTRAN, deverá ser apresentado o Certificado de Registro de Veículo – CRV (DUT) válido, íntegro, em branco, sem emendas, ressalvas ou rasuras, ou declaração de extravio, ou CRLV-e do exercício vigente.
5. Não pode haver nenhum tipo de restrição no veículo.
6. Certificado de Registro de Veículo – CRLV-e, na categoria particular, quando se tratar de substituição de veículo dentro da mesma permissão.
7. Se Proprietário: cópia comum acompanhada do original da identificação pessoal oficial, com foto recente, em bom estado de conservação, e Cadastro de Pessoa Física – CPF.
8. Se *representante legal*: Cópia autenticada ou comum do documento de identificação pessoal oficial, acompanhada do original, em bom estado de conservação, com foto atualizada; CPF; e documentos que comprovem a representação legal (Ex.: Procuração, Termo de Curatela, Termo de Tutela, Autorização Judicial, Escritura Pública de Formal de Partilha e outros). Em casos de Pessoa Jurídica, acrescentar Cadastro Nacional de Pessoa Jurídica – CNPJ e a documentação de constituição da PJ.

### ALTERAÇÃO PARA CATEGORIA FRETAMENTO CONTÍNUO

Fretamento contínuo é o serviço prestado pelas empresas detentoras de Certificado de Registro para Fretamento – CRF, mediante contrato entre a transportadora e o cliente. Possui quantidade estabelecida de viagens e se destina exclusivamente a:

- I – Pessoas jurídicas, para o transporte de seus empregados;
- II – Instituições de ensino ou agremiações estudantis, legalmente constituídas, para o transporte de seus alunos, professores ou associados;
- III – Entidades do poder público.



## ALTERAÇÃO DE CATEGORIA

### REQUISITOS E DOCUMENTOS NECESSÁRIOS

#### REQUISITOS E DOCUMENTOS NECESSÁRIOS:

1. Ser proprietário ou representante legal.
2. Certificado de Registro de Fretamento – CRF, emitido pela Agência Nacional de Transportes Terrestre – ANTT ou pela Secretaria de Estado de Transporte e Mobilidade quando fretamento local (dentro do DF).
3. Todos os débitos (vencidos ou a vencer) relativos ao veículo devem estar quitados (art. 124, inciso VIII e art. 128 do CTB) exceto multas de veículos das quais ainda não tenha sido encerrada a instância administrativa de julgamento de infrações e penalidade. Dispensada a cobrança de multas em notificação de autuação (NA).
4. Não pode haver nenhum tipo de restrição no veículo.
5. Para veículos emplacados antes da Resolução n.º 809/2020 – CONTRAN, deverá ser apresentado o Certificado de Registro de Veículo – CRV (DUT) válido, íntegro, em branco, sem emendas, ressalvas ou rasuras, ou declaração de extravio, ou CRLV-e do exercício vigente.
6. Se Proprietário: cópia comum acompanhada do original da identificação pessoal oficial, com foto recente e estar em bom estado de conservação, e Cadastro de Pessoa Física – CPF.
7. Se representante legal: Cópia autenticada ou comum do documento de identificação pessoal oficial, acompanhada do original, em bom estado de conservação, com foto atualizada; CPF; e documentos que comprovem a representação legal (Ex.: Procuração, Termo de Curatela, Termo de Tutela, Autorização Judicial, Escritura Pública de Formal de Partilha e outros). Em casos de Pessoa Jurídica, acrescentar Cadastro Nacional de Pessoa Jurídica – CNPJ e a documentação de constituição da PJ.

### ALTERAÇÃO PARA CATEGORIA ESCOLAR

Alteração da categoria do veículo de particular para aluguel por meio de autorização da Núcleo de Credenciamento de Veículos - NUCREV do DETRAN-DF para realizar transporte escolar.

#### REQUISITOS E DOCUMENTOS NECESSÁRIOS:

1. Ser proprietário ou representante legal.
2. Autorização do Núcleo de Credenciamento de Veículos - NUCREV (apenas para os casos de inclusão na categoria escolar; o retorno para a categoria PARTICULAR dispensa a autorização do NUCREV).
3. Todos os débitos (vencidos ou a vencer) relativos ao veículo devem estar quitados (art. 124, inciso VIII e art. 128 do CTB) exceto multas de veículos das quais ainda não tenha sido encerrada a instância administrativa de julgamento de infrações e penalidade. Dispensada a cobrança de multas em notificação de autuação (NA).
4. Não pode haver nenhum tipo de restrição no veículo.
5. Para veículos emplacados antes da Resolução n.º 809/2020 – CONTRAN, deverá ser apresentado o Certificado de Registro de Veículo – CRV (DUT) válido, íntegro, em branco, sem emendas, ressalvas ou rasuras, ou declaração de extravio, ou CRLV-e do exercício vigente.
6. Se Proprietário: cópia comum acompanhada do original da identificação



## ALTERAÇÃO DE CATEGORIA

### REQUISITOS E DOCUMENTOS NECESSÁRIOS

#### ALTERAÇÃO PARA CATEGORIA APRENDIZAGEM

Alteração da categoria do veículo de particular para aprendizagem ou de aprendizagem para particular, para uso em autoescolas credenciadas pelo DETRAN-DF.

O serviço de alteração de categoria para aprendizagem é um serviço que combina a alteração de categoria e de característica, com exceção de moto, que poderá ter somente a categoria alterada.

Para os demais veículos, é necessária a instalação do duplo comando de freio, com inspeção veicular e Certificado de Segurança Veicular (CSV), exceto para veículo duas rodas. Para alteração de característica, vide o serviço [Alteração de Característica com Inspeção Técnica, com exigência de Certificado de Segurança Veicular - CSV](#).

#### REQUISITOS E DOCUMENTOS NECESSÁRIOS:

1. Ser proprietário ou representante legal.
2. Ofício do Núcleo de Credenciamento de Habilitação - NUCREH (apenas para os casos de inclusão na categoria APRENDIZAGEM; o retorno para a categoria PARTICULAR dispensa a autorização do NUCREH).
3. Todos os débitos (vencidos ou a vencer) relativos ao veículo devem estar quitados (art. 124, inciso VIII e art. 128 do CTB) exceto multas de veículos das quais ainda não tenha sido encerrada a instância administrativa de julgamento de infrações e penalidade. Dispensada a cobrança de multas em notificação de autuação (NA).
4. Não pode haver nenhum tipo de restrição no veículo.
5. Certificado de Registro de Veículo - CRV (DUT) válido, íntegro, em branco, sem emendas, ressalvas ou rasuras ou declaração de extravio (veículos cadastrados antes da Resolução n.º 809/2020 - CONTRAN) ou CRLV-e do exercício vigente.
6. Se Proprietário: cópia comum acompanhada do original da identificação pessoal oficial, com foto recente e estar em bom estado de conservação, e Cadastro de Pessoa Física - CPF.
7. Se representante legal: Cópia autenticada ou comum do documento de identificação pessoal oficial, acompanhada do original, em bom estado de conservação, com foto atualizada; CPF; e documentos que comprovem a representação legal (Ex.: Procuração, Termo de Curatela, Termo de Tutela, Autorização Judicial, Escritura Pública de Formal de Partilha e outros). Em casos de Pessoa Jurídica, acrescentar Cadastro Nacional de Pessoa Jurídica - CNPJ e a documentação de constituição da PJ.



## ALTERAÇÃO DE CATEGORIA

### REQUISITOS E DOCUMENTOS NECESSÁRIOS

#### OBSERVAÇÃO

Documentos registrados, reconhecido firma, procurações, escrituras públicas entre outros feitos em cartórios de outra UF, deverão, obrigatoriamente, serem abonados (reconhecimento da assinatura do tabelião do cartório de origem) em um cartório do Distrito Federal, não sendo aceito abono do abono.



## ALTERAÇÃO DE CATEGORIA

### CUSTO DO SERVIÇO

XXXXXXXX

Os valores cobrados pelo serviço, bem como os possíveis serviços complementares, podem ser consultados na [Tabela de Preços](#) do Detran-DF.

O pagamento do serviço deverá ser realizado em uma agência bancária de um do(s) banco(s) indicado(s) no(s) boleto(s) de pagamento.



**ALTERAÇÃO DE CATEGORIA****LOCAL, HORÁRIO E FORMA DE ACESSO AO SERVIÇO**

– Presencialmente

Em um dos [postos de atendimento do Detran-DF](#), de segunda a sexta-feira, das 7h às 18h, **mediante agendamento prévio** pelo [Portal de Serviços](#) do Detran-DF ou aplicativo Detran Digital.

**OBSERVAÇÃO** : Esse serviço **NÃO é realizado** nos postos de atendimento do NA HORA, nem nos depósitos.



## ALTERAÇÃO DE CATEGORIA

## ETAPAS DO SERVIÇO

**Mediante agendamento:**

1. Comparecer no dia e horário agendados na unidade de atendimento do Detran-DF com os documentos necessários.
2. Realizar o pagamento do(s) boleto(s) em uma agência bancária de um do(s) banco(s) indicado(s) no(s) boleto(s).
3. Realizar a troca da placa com a Autorização de estampagem em mãos junto a uma [empresa credenciada](#).
4. O **CRLV-e** será disponibilizado via Portal de Serviços Detran/DF ou App Detran Digital após a finalização do serviço com a confirmação do pagamento das taxas no sistema do Detran e conclusão do emplacamento.

**Caso não queria agendar (o serviço não será finalizado na hora) :**

1. Entregar toda a documentação (ver documentos necessários) junto com o Termo de Responsabilidade - VE 18 devidamente preenchido em uma das unidades de Atendimento do Detran/DF (vide local, horário e forma de acesso).
2. Efetivada a alteração de categoria, receberá, por e-mail, a Autorização de Estampagem e boletos para pagamento.
3. Realizar o pagamento do(s) boleto(s) em uma agência bancária de um do(s) banco(s) indicado(s) no(s) boleto(s).
4. Realizar a troca da placa com a Autorização de estampagem em mãos junto a uma [empresa credenciada](#).
5. O **CRLV-e** será disponibilizado via Portal de Serviços Detran-DF ou App Detran Digital após a finalização do serviço com confirmação do pagamento das taxas no sistema do Detran e a conclusão do emplacamento.







## ALTERAÇÃO DE CATEGORIA

### PRAZO PARA EXECUÇÃO DO SERVIÇO

XXXXXXXX

O registro da alteração de categoria é imediato, quando o serviço for realizado mediante agendamento de horário e desde que não haja nenhuma pendência.

Casos em que não houve agendamento e os documentos foram entregues em uma das unidades, o serviço será efetivado em tempo hábil.

O **CRLV-e** será disponibilizado em meio digital após o lançamento das informações da estampagem da placa do veículo pela empresa credenciada.



## ALTERAÇÃO DE CATEGORIA

### CANAIS DE ACOMPANHAMENTO DO SERVIÇO



XXXXXXXX

- Central de Informações - 154 (ligações do DF) ou 0800 644 0154 (ligações de fora do DF).
- [Portal de Serviços](#) do Detran/DF.

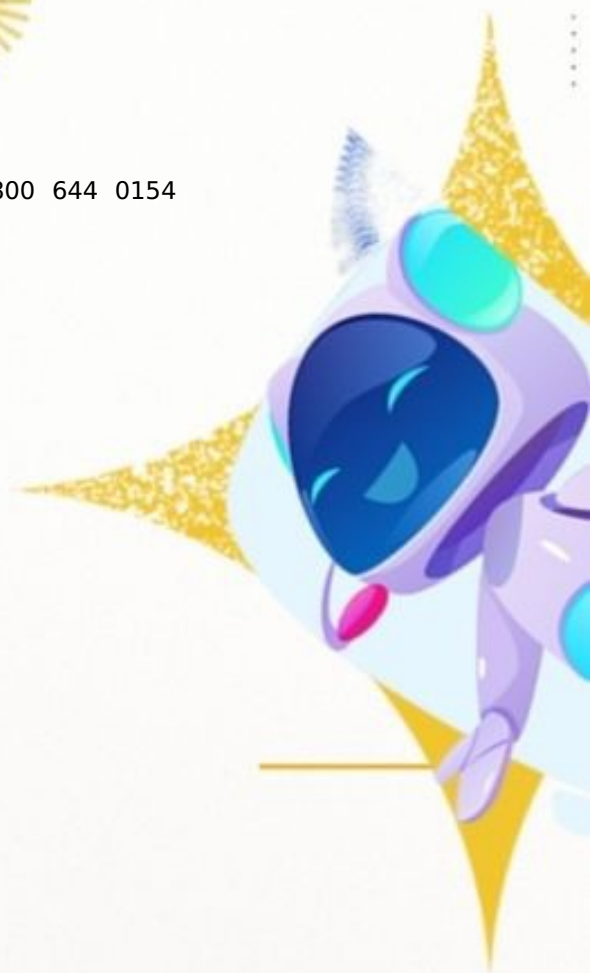

## ALTERAÇÃO DE CATEGORIA

## DÚVIDAS FREQUENTES SOBRE O SERVIÇO

XXXXXXX

**1. Posso retornar a categoria específica?**

Sim, a qualquer momento que o proprietário desejar, desde que realize o retorno da categoria perante o Detran-DF.

**2. Meu veículo é um táxi, mas comprei outro veículo e quero colocá-lo como táxi, o que fazer?**

Caso o usuário não tenha duas concessões de táxi, então somente um dos veículos poderá seguir na categoria táxi. Sendo assim, o usuário deverá retornar para a categoria específica do veículo transportado e depois solicitar a alteração da concessão para o novo veículo.

## ALTERAÇÃO DE CATEGORIA

### PREFERÊNCIA NO ATENDIMENTO

A lei garante o atendimento prioritário nos seguintes casos: pessoas com deficiência, as pessoas com transtorno do espectro autista, as pessoas idosas com idade igual ou superior a 60 (sessenta) anos, as gestantes, as lactantes, as pessoas com criança de colo, os obesos, as pessoas com mobilidade reduzida e os doadores de sangue (mediante comprovação de doação com validade de 120 dias) - alteração dada pela lei n.º 14.626/2023. Dentre os idosos, há ainda a preferência de prioridade para idosos acima de 80 anos, conforme a Lei 13.466 de 12/06/17.





## REVOGAÇÃO DE PROCURAÇÃO

### DESCRIÇÃO DO SERVIÇO

Ato pelo qual o outorgante/mandante revoga a procuração que passava poderes relativos a um veículo à terceiro (procurador/outorgado). Essa revogação poderá ser averbada no registro do veículo, mediante requerimento da parte interessada e constará no sistema como **Restrição Administrativa**.

No balcão de atendimento não será possível revogar apenas parte da procuração, somente ela como um todo. Para revogar parte dos serviços outorgados em uma procuração, o usuário deverá fazer um requerimento via protocolo direcionado à Gerência de Controle de Cadastro de Veículo - Gervei.

O proprietário deve ter ciência de que é de sua inteira responsabilidade civil, administrativa e criminal a ação de revogação da procuração e demais consequências advindas deste ato.



## REVOGAÇÃO DE PROCURAÇÃO

### REQUISITOS E DOCUMENTOS NECESSÁRIOS

1. [Formulário](#) preenchido;
2. Cópia da procuração revogada (na falta desta, solicitar uma 2ª via no cartório de origem);
3. Originais e cópias do documento oficial de identificação pessoal (atualizado e em bom estado de conservação) e do CPF;
4. Se representado por procuração, neste caso deve, a procuração deve estabelecer poderes específicos para revogação de procuração;
5. Original e cópia da Escritura Pública de Revogação de Procuração (documento lavrado em cartório);
6. Caso Pessoa Jurídica, original e cópia do instrumento de constituição da pessoa jurídica;
7. Pagamento da taxa gerada no ato do atendimento.

### OBSERVAÇÃO

\*A responsabilidade deste ato é única e exclusiva do proprietário/mandatário/outorgante, que assumirá todos os ônus e demais consequências advindas dessa ação. O bloqueio administrativo lançado no cadastro do veículo impedirá a realização de outros serviços.

\*\*Documentos ou reconhecimento de firmas feitos em cartórios fora do DF deverão ser abonados exclusivamente em cartório do DF (reconhecimento do sinal público lançado pelo tabelião de outro estado), não sendo aceito abono do abono.



# REVOGAÇÃO DE PROCURAÇÃO

## CUSTO DO SERVIÇO

Incidirá sobre este serviço a taxa de "Solicitação de bloqueio ou desbloqueio administrativo".

Consulte o valor cobrado na [Tabela de Preços](#) Públicos do Detran-DF.



## REVOGAÇÃO DE PROCURAÇÃO

### LOCAL, HORÁRIO E FORMA DE ACESSO AO SERVIÇO

**Atenção:** No **balcão de atendimento só é possível revogar a procuração como um todo**. Para revogar parte dos serviços outorgados em uma procuração, o usuário deverá fazer um requerimento via protocolo direcionado à Gerência de Controle de Cadastro de Veículo - Gervei.

#### - Presencialmente:

- Em um dos [postos de atendimento do Detran-DF](#), de segunda a sexta-feira, das 7h às 18h, mediante agendamento prévio para VEÍCULOS no Portal de Serviços do Detran-DF ou pelo aplicativo Detran Digital.

**OBSERVAÇÃO:** Esse serviço **NÃO** é realizado nos postos de atendimento do Na hora, Ed.Sede, Detran do Setor de Cargas, depósitos e Detran da 906 sul.

- PROTOCOLOS do Detran/DF de segunda à sexta, das 7h às 18h.

**OBSERVAÇÃO:** Só há serviço de protocolo nos Detrans da SEDE, SIA (Vadel), Taguatinga e Gama.

- Drive Thru:

Entrega do requerimento no subsolo do posto de atendimento do Detran do Shopping Popular, de segunda a sexta-feira, das 7h às 18h.





## REVOGAÇÃO DE PROCURAÇÃO

### ETAPAS DO SERVIÇO

1. Solicitar a revogação em cartório, com a consequente emissão da Escritura Pública de Revogação de Instrumento.
2. Comparecer ao Detran-DF (mediante agendamento prévio) e solicitar o bloqueio administrativo no balcão de atendimento ou via protocolo para a Gerência de Controle de Cadastro de Veículos - Gervei (sem necessidade de agendamento).
3. Realizar o pagamento da taxa do serviço.





## REVOGAÇÃO DE PROCURAÇÃO

### PRAZO PARA EXECUÇÃO DO SERVIÇO

XXXXXXXX

Com o atendimento presencial em uma de nossas unidades (mediante agendamento prévio), o serviço é realizado de imediato com solicitação, apresentação dos documentos e pagamento da taxa do serviço.

Em caso de protocolo do requerimento direcionado à Gerência de Controle de Cadastro de Veículos - GERVEL, o serviço é realizado tão logo a documentação seja enviada àquela Gerência, recebida e analisada pelo setor.



## REVOGAÇÃO DE PROCURAÇÃO

### CANAIS DE ACOMPANHAMENTO DO SERVIÇO

XXXXXXXX

- Central de Informações - 154 (ligações do DF) ou 0800 644 0154 (ligações de fora do DF).

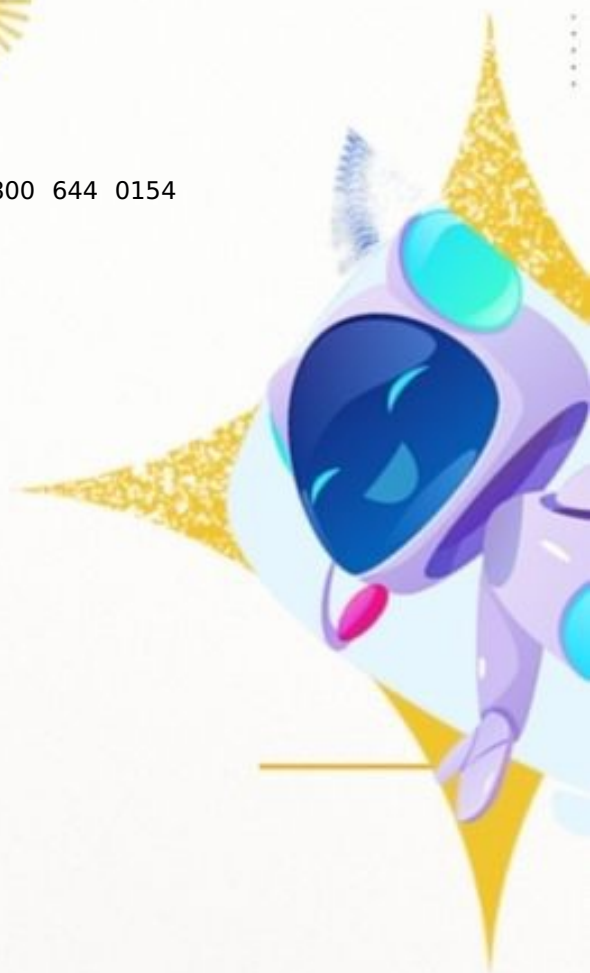

## REVOGAÇÃO DE PROCURAÇÃO

## DÚVIDAS FREQUENTES SOBRE O SERVIÇO

XXXXXXXX

**1. Este serviço é pago?**

Sim, por meio de taxa que será cobrada no balcão de atendimento. Ao realizar o desbloqueio a pedido do usuário, também será cobrada taxa.

**2. É necessário ir ao Detran-DF após revogar a procuração no cartório?**

Sim. Após o ato de revogação no cartório, o usuário deverá solicitar ao DETRAN-DF o bloqueio administrativo. Tal medida impedirá o uso da procuração para qualquer serviço relacionado ao veículo.

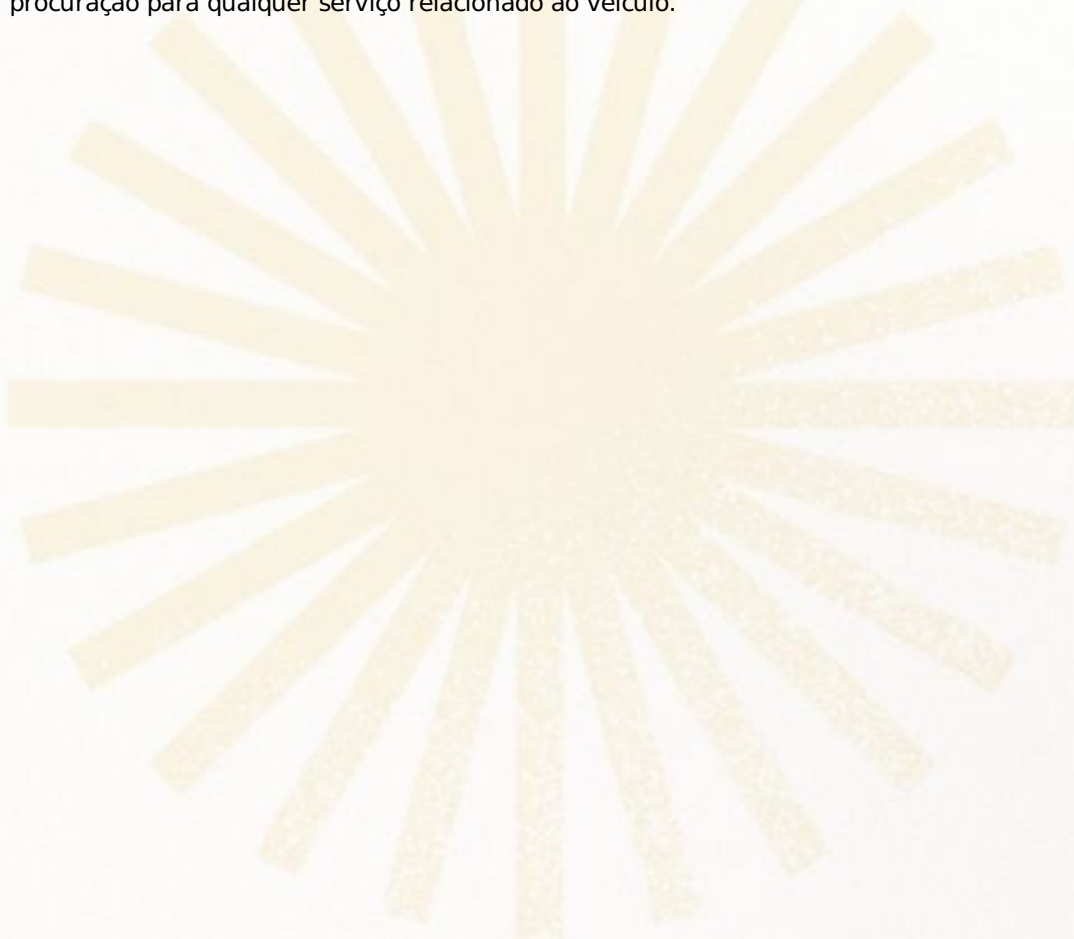



## REVOGAÇÃO DE PROCURAÇÃO

### PREFERÊNCIA NO ATENDIMENTO

A lei garante o atendimento prioritário nos seguintes casos: pessoas com deficiência, as pessoas com transtorno do espectro autista, as pessoas idosas com idade igual ou superior a 60 (sessenta) anos, as gestantes, as lactantes, as pessoas com criança de colo, os obesos, as pessoas com mobilidade reduzida e os doadores de sangue (mediante comprovação de doação com validade de 120 dias) - alteração dada pela lei n.º 14.626/2023. Dentre os idosos, há ainda a preferência de prioridade para idosos acima de 80 anos, conforme a Lei 13.466 de 12/06/17.



## AUTORIZAÇÃO PARA TRÂNSITO DE VEÍCULO

### DESCRIÇÃO DO SERVIÇO

É a autorização para transitar com veículos novos acabados, nacionais ou importados, antes do primeiro registro e licenciamento, podendo **transportar passageiros ou cargas de forma remunerada**, desde que observe todos os requisitos estabelecidos pela Resolução CONTRAN nº 911/2022.

A Autorização de Trânsito de Veículo - ATV possui validade de 15 (quinze) dias consecutivos a contar da data de sua emissão e a validade descrita pode ser prorrogada por igual período por motivo de força maior.

A autorização não dá direito à livre circulação do veículo e fica restrita ao trajeto determinado na Resolução CONTRAN nº 911/2022.

Por fim, informamos que é vedado o transporte remunerado de cargas e passageiros em veículos novos inacabados.

**OBS.:** Cabe destacar que para o trânsito de veículos novos, inclusive inacabados, nacionais ou importados, antes do registro e do licenciamento, **destinados ao cliente final (e que não são utilizados para o transporte remunerado de passageiros e cargas)**, não é necessária a emissão da ATV. Nesses casos, é preciso somente portar obrigatoriamente o Documento Auxiliar de Nota Fiscal Eletrônica (DANFe) ou o documento alfandegário, conforme o caso. O trânsito estará autorizado somente da origem ao órgão de trânsito do Município de destino onde o veículo será registrado, podendo transitar por 15 (quinze) dias consecutivos. O prazo será contado a partir da data de saída do veículo consignada em campo próprio ou mediante carimbo constante na DANFe ou do documento alfandegário emitido pelo pátio do fabricante, concessionário, revendedor, encarregador, complementador final ou posto alfandegário.



## AUTORIZAÇÃO PARA TRÂNSITO DE VEÍCULO

### REQUISITOS E DOCUMENTOS NECESSÁRIOS

#### XXXXXXXX

1. duas vias da cópia do Documento Auxiliar da Nota Fiscal Eletrônica – DANFE.
2. duas vias da Carteira Nacional de Habilitação do condutor ou do documento do transportador (**não necessariamente será o proprietário**).
3. duas vias do decalque da numeração do Chassi (alto-relevo do chassi feito em papel).

4.Se PROPRIETÁRIO: apresentar **duas cópias** autenticadas ou comuns acompanhada das originais da identificação pessoal oficial, com foto recente e em bom estado de conservação, e Cadastro de Pessoa Física – CPF.

5.Se REPRESENTANTE LEGAL: **duas cópias** autenticadas ou comuns do documento de identificação pessoal oficial, acompanhada do original, em bom estado de conservação, com foto atualizada; Cadastro de Pessoa Física – CPF; e documentos que comprovem a representação legal (Ex.: Procuração, Contrato Social, Estatuto ou Ata da assembleia que nomeia os seus representantes, Requerimento Empresário Individual, Termo de Curatela, Termo de Tutela, Autorização Judicial, Escritura Pública de Formal de Partilha e outros). Em casos de **Pessoa Jurídica**, acrescentar Cadastro Nacional de Pessoa Jurídica – CNPJ.

#### Observações:

- Os dados dispostos no DANFE (Documento Auxiliar da Nota Fiscal Eletrônica) não podem divergir do pré-cadastro da Base de Índice Nacional (BIN) e nem conter erros nos dados do proprietário ou emitente.
- Documentos registrados, reconhecido firma, procurações, escrituras públicas entre outros feitos em cartórios de outra UF, deverão, obrigatoriamente, serem abonados (reconhecimento da assinatura do tabelião do cartório de origem) em um cartório do Distrito Federal, não sendo aceito abono feito em cima de outro abono.



# AUTORIZAÇÃO PARA TRÂNSITO DE VEÍCULO

## CUSTO DO SERVIÇO

XXXXXXXX

Os valores cobrados pelo serviço, bem como os possíveis serviços complementares, podem ser consultados na [Tabela de Preços](#) do Detran-DF.

O pagamento do serviço deverá ser realizado em uma agência bancária de um do(s) banco(s) indicado(s) no(s) boleto(s) de pagamento.





**AUTORIZAÇÃO PARA TRÂNSITO DE VEÍCULO****LOCAL, HORÁRIO E FORMA DE ACESSO AO SERVIÇO**

– Presencialmente, **com agendamento:**

Após a realização da vistoria em empresa credenciada, realize [agendamento prévio no ⇒ Portal de Serviços do Detran-DF ⇐](#) para **VEÍCULOS** em uma das [unidades do Detran/DF](#), de segunda a sexta-feira.

**OBSERVAÇÃO :** Esse serviço **NÃO é realizado** nos postos de atendimento do NA HORA, nem nos depósitos.



## AUTORIZAÇÃO PARA TRÂNSITO DE VEÍCULO

### ETAPAS DO SERVIÇO

1. Comparecer um dos [postos de atendimento do Detran-DF](#) , mediante [agendamento prévio no ⇒ Portal de Serviços do Detran-DF ⇐](#) para VEÍCULOS - levando os documentos necessários (ver documentos necessários).
2. Realizar o pagamento do(s) boleto(s) em uma agência bancária de um do(s) banco(s) indicado(s) no(s) boleto(s).
3. Retirar a Autorização para Trânsito de Veículo 0km no ato do atendimento.





## AUTORIZAÇÃO PARA TRÂNSITO DE VEÍCULO

### PRAZO PARA EXECUÇÃO DO SERVIÇO

XXXXXXXX

A Autorização para Trânsito de Veículo - ATV será entregue ao final do atendimento.

O usuário deve estar ciente que as taxas emitidas no ato do atendimento devem ser pagas dentro do prazo, sob pena de invalidação do serviço realizado.



### AUTORIZAÇÃO PARA TRÂNSITO DE VEÍCULO

#### CANAIS DE ACOMPANHAMENTO DO SERVIÇO

XXXXXXXX

Não há como acompanhar o serviço uma vez que ele se encerra no ato da entrega da Autorização de Trânsito de Veículo - ATV ao cidadão.

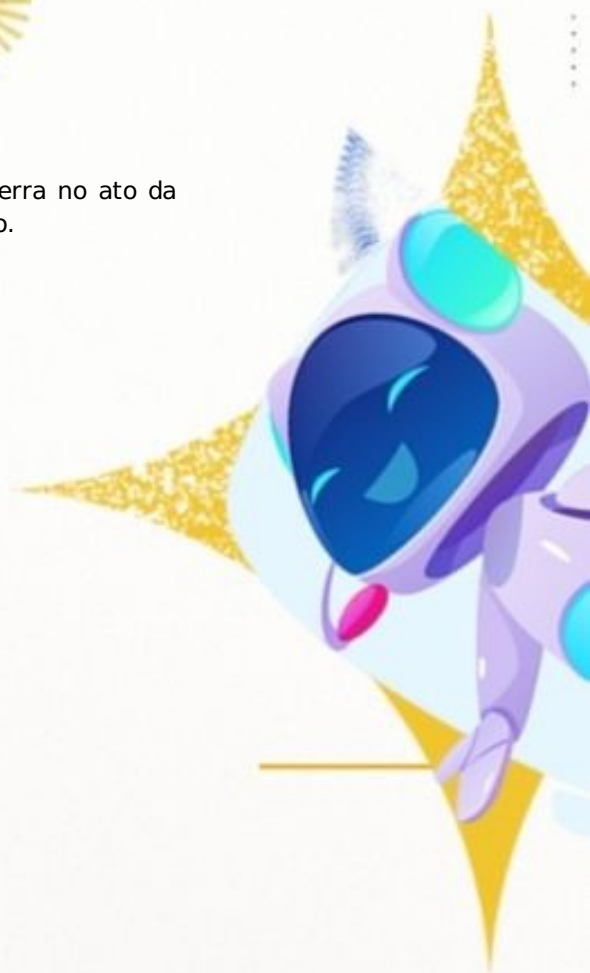



## AUTORIZAÇÃO PARA TRÂNSITO DE VEÍCULO

## DÚVIDAS FREQUENTES SOBRE O SERVIÇO

XXXXXXXX

**1. Qual o prazo de validade da Autorização para Trânsito de Veículo - ATV?**

A ATV tem validade de **15 dias consecutivos**, podendo ser prorrogada por igual período, pelo mesmo órgão, por motivo de força maior. Contudo, o veículo só pode circular em direção ao município informado no atendimento, no qual será realizado o primeiro registro/emplacamento.

Tudo conforme a Resolução CONTRAN n.º 911/2022.

## AUTORIZAÇÃO PARA TRÂNSITO DE VEÍCULO

### PREFERÊNCIA NO ATENDIMENTO

A lei garante o atendimento prioritário nos seguintes casos: pessoas com deficiência, as pessoas com transtorno do espectro autista, as pessoas idosas com idade igual ou superior a 60 (sessenta) anos, as gestantes, as lactantes, as pessoas com criança de colo, os obesos, as pessoas com mobilidade reduzida e os doadores de sangue (mediante comprovação de doação com validade de 120 dias) - alteração dada pela lei n.º 14.626/2023. Dentre os idosos, há ainda a preferência de prioridade para idosos acima de 80 anos, conforme a Lei 13.466 de 12/06/17.



**AUTORIZAÇÕES PARA MOTOFRETE, TRANSPORTE ESCOLAR, VEÍCULO DE APRENDIZAGEM E CARRO DE SOM****DESCRIÇÃO DO SERVIÇO**

Consiste na emissão de Autorização de rodagem no âmbito do Distrito Federal fornecida após a realização de vistoria específica para cada tipo de veículo, a fim de averiguar o cumprimento dos itens de segurança obrigatórios.

**VISTORIA EM VEÍCULOS DE CENTRO DE FORMAÇÕES DE CONDUTORES. - CFCs**

Vistoria Técnica veicular nos veículos utilizados em aulas práticas nos Centros de Formação de Condutores - CFC. Consiste na verificação dos itens obrigatórios previstos na Instrução n.º 124/2016 do DETRAN/DF. A autorização terá validade de 05 (cinco) anos para veículos categoria "A", para categoria "B" 08 (oito) anos e para as categorias "C", "D" e "E" 15 (quinze) anos, contados a partir do ano modelo do veículo.

[Clique aqui para visualizar a Instrução n.º 124/2016 - Detran/DF.](#)

**VISTORIA TÉCNICA EM VEÍCULO COMERCIAL DE SOM AUTOMOTOR. (CARRO DE SOM)**

Vistoria técnica veicular em carro de propaganda (SOM), para verificação dos equipamentos obrigatórios previstos na Resolução Contran Nº 912/2022 e itens previstos nos Decretos 33.868/2012 e 34.430/2013 que regulamentam a atividade. A autorização terá validade por um ano.

[Clique aqui para visualizar o Decreto n.º 34.430/2013.](#)

[Clique aqui para visualizar o Decreto n.º 33.868/2012.](#)

**VISTORIA TÉCNICA DO TRANSPORTE DE CARGA REMUNERADO EM MOTOCICLETAS E MOTONETAS (MOTOFRETE)**

Vistoria técnica em veículo para uso da atividade de motofrete, para verificação dos itens obrigatórios previstos na Resolução Contran Nº 930/2022 e 943/2022. A autorização terá validade de validade de seis meses.

[Clique aqui para visualizar a Resolução Contran n.º 930/2022](#)

[Clique aqui para visualizar a Resolução Contran n.º 943/2022.](#)

**VISTORIA TÉCNICA EM VEÍCULO DE TRANSPORTE ESCOLAR.**

Vistoria Técnica em veículo para o Transporte escolar, para verificação dos itens obrigatórios previstos no Decreto Nº 37.332/2016 e Instrução Detran/DF Nº 896/2016. A autorização terá validade de 06 (seis) meses.

[Clique aqui para visualizar o Decreto n.º 37.332/2016.](#)

[Clique aqui para visualizar a Instrução n.º 896/2016 - DETRAN/DF.](#)





## AUTORIZAÇÕES PARA MOTOFRETE, TRANSPORTE ESCOLAR, VEÍCULO DE APRENDIZAGEM E CARRO DE SOM

### REQUISITOS E DOCUMENTOS NECESSÁRIOS

#### VISTORIA EM VEÍCULOS DE CENTRO DE FORMAÇÕES DE CONDUTORES. - CFCs

O veículo deverá estar registrado em nome do CFC, cadastrado junto ao Nureh (Núcleo de Credenciamento de Habilitação) e constar as alterações veiculares previstas na legislação acima mencionada no CRLV-e (Certificado de Registro e Licenciamento Veicular Digital). Os documentos necessários são: CRLV-e vigente, em nome do CFC, e Carteira Nacional de Habilitação - CNH do instrutor.

#### VISTORIA TÉCNICA EM VEÍCULO COMERCIAL DE SOM AUTOMOTOR. (CARRO DE SOM)

Alvará de Funcionamento para atividades econômicas sonoras móveis, expedido pela Subsecretaria de Mobiliário Urbano e Apoio as Cidades - SEGOV.SUMAC@BURITI.DF.GOV.BR (Palácio do Buriti ou Administrações Regionais); Certificado de Registro e Licenciamento de Veículos - CRLV-e vigente; Nada consta de débitos do veículo verificado pelo servidor junto ao sistema do Detran/DF na confecção do processo; Certidão simplificada, se empresa; se for MEI, cópia do cadastro ativo; Originais de documento de identificação do proprietário do veículo ou representante legal com a devida procuração.

#### VISTORIA TÉCNICA DO TRANSPORTE DE CARGA REMUNERADO EM MOTOCICLETAS E MOTONETAS (MOTOFRETE).

Carteira Nacional de Habilitação - CNH do Detran/DF constando a homologação do curso de motofretista (CMTF); Veículo regularizado na categoria aluguel e respectiva alteração de característica para carga, se for o caso; Certificado de Registro e Licenciamento de Veículos - CRLV-e vigente; Nada consta de débitos do veículo verificado pelo servidor junto ao sistema Detran/DF na confecção do processo; Certidão negativa de débitos da Secretaria de Fazenda do Distrito Federal (link abaixo) Certidão negativa criminal emitida pelo TJDF (link abaixo); Comprovante de residência do Distrito Federal do motofretista; **Nada consta de pontuação** do Detran/DF verificado pelo servidor junto ao sistema Detran/DF na confecção do processo.

[Clique aqui para acessar a Certidão Negativa de Débitos da SEF-DF](#)

[Clique aqui para acessar a Certidão Negativa Criminal do TJDF](#)

#### VISTORIA TÉCNICA EM VEÍCULO DE TRANSPORTE ESCOLAR

Estar cadastrado junto ao Detran/DF como Permissionário ou Autorizatório; Certificado de Registro e Licenciamento de Veículo - CRLV-e vigente; Carteira Nacional de Habilitação - CNH, (categoria D ou E, e Curso Especial de Transporte Escolar (CETE) do autorizatório ou permissionário; Laudo do Tacógrafo; Laudo de Segurança veicular (ITL/Inmetro) para veículos acima de 10 anos de fabricação.



# AUTORIZAÇÕES PARA MOTOFRETE, TRANSPORTE ESCOLAR, VEÍCULO DE APRENDIZAGEM E CARRO DE SOM

## CUSTO DO SERVIÇO

XXXX

Os valores cobrados pelo serviço, bem como os possíveis serviços complementares, podem ser consultados na [Tabela de Preços](#) do Detran-DF.

O pagamento do serviço deverá ser realizado em uma agência bancária de um do(s) banco(s) indicado(s) no(s) boleto(s) de pagamento.



**AUTORIZAÇÕES PARA MOTOFRETE, TRANSPORTE ESCOLAR, VEÍCULO DE APRENDIZAGEM E CARRO DE SOM****LOCAL, HORÁRIO E FORMA DE ACESSO AO SERVIÇO**

– Presencialmente:

Comparecer à Unidade de Identificação Veicular - Univ, localizada no Setor de Cargas STRC, Conjunto B Lts 01/08 Zona Industrial, (antiga Wadel) de segunda a sexta-feira, das 7h às 18h, para agendamento da vistoria a ser realizada ou pelos telefones 3448-3865/3866.

Apresentar requerimento junto ao Protocolo (SEDE, WADDEL, TAGUATINGA ) ou protocolo- e ( <https://portal.detran.df.gov.br/#/home>) citando o serviço desejado, com toda documentação referente.



## AUTORIZAÇÕES PARA MOTOFRETE, TRANSPORTE ESCOLAR, VEÍCULO DE APRENDIZAGEM E CARRO DE SOM

### ETAPAS DO SERVIÇO

1-Comparecer à UNIV ([Detran Wade](#)) para realização de vistoria técnica (sem agendamento);

2-Pagar a taxa referente ao serviço solicitado.

3 - No caso de transporte escolar, para renovação semestral, encaminhar vistoria realizada, comprovante de pagamento e laudo técnico (caso veículo com idade igual ou superior a 10 anos), solicitando que o protocolo anexe a documentação ao processo SEI já existente do autorizatário.

**obs: As pendências deverão ser reagendadas.**





## **AUTORIZAÇÕES PARA MOTOFRETE, TRANSPORTE ESCOLAR, VEÍCULO DE APRENDIZAGEM E CARRO DE SOM**

### **PRAZO PARA EXECUÇÃO DO SERVIÇO**

**XXXX**

Imediato desde que cumpridos todos os requisitos exigidos nas normas.



### AUTORIZAÇÕES PARA MOTOFRETE, TRANSPORTE ESCOLAR, VEÍCULO DE APRENDIZAGEM E CARRO DE SOM

#### CANAIS DE ACOMPANHAMENTO DO SERVIÇO

Por e-mail:

Para transporte escolar: [cretransporteescolar@detran.df.gov.br](mailto:cretransporteescolar@detran.df.gov.br)

Para Auto escola: [nucreh@detran.df.gov.br](mailto:nucreh@detran.df.gov.br)

Para carro de som: [crecarrodesom@detran.df.gov.br](mailto:crecarrodesom@detran.df.gov.br)

Para motofrete: [cremotofrete@detran.df.gov.br](mailto:cremotofrete@detran.df.gov.br)



## AUTORIZAÇÕES PARA MOTOFRETE, TRANSPORTE ESCOLAR, VEÍCULO DE APRENDIZAGEM E CARRO DE SOM

### DÚVIDAS FREQUENTES SOBRE O SERVIÇO

VISTORIA EM VEÍCULOS DE CENTRO DE FORMAÇÕES DE CONDUTORES - CFCs

**1 - Quando troco a propriedade do veículo de autoescola para outra autoescola, preciso fazer nova vistoria técnica ?**

R.: Sim. Pagar a taxa, agendar a vistoria, pois será emitida uma nova autorização em nome do novo Centro de Formação de Condutores.

**2- Qual procedimento quando o veículo for retirado de CFC ?**

R.: Basta procurar o Nucreh para baixa no sistema, e agendamento no UNIV para descaracterização e retirada de duplo comando.

VISTORIA TÉCNICA EM VEÍCULO COMERCIAL DE SOM AUTOMOTOR (CARRO DE SOM)

**1- Como faço pra renovar a autorização do carro de som?**

R.: Realizar vistoria na Univ e protocolar toda documentação necessário, solicitando encaminhamento da mesma ao Nucrev.

**2- Onde consigo emitir o Alvará de Funcionamento para Atividades Econômicas Sonoras móveis (carro de som) ?**

R.: Alvará de Funcionamento para atividades econômicas sonoras móveis, expedido pela Subsecretaria de Mobiliário Urbano e Apoio as Cidades (Palácio do Buriti ou Administrações Regionais); [SEGOV.SUMAC@BURITI.DF.GOB.BR](mailto:SEGOV.SUMAC@BURITI.DF.GOB.BR)

VISTORIA TÉCNICA DO TRANSPORTE DE CARGA REMUNERADO EM MOTOCICLETAS E MOTONETAS (MOTOFRETE)

**1- Preciso ter placa de aluguel (vermelha) para ser motofretista?**

R.: Sim, desde que você exerça atividade comercial remunerada.

**2 - Qual o primeiro passo que devo dar para estar regularizado na atividade de motofretista.**

R.: Providenciar a realização e inclusão na CNH, do curso específico de motofretista (CMTF)

VISTORIA TÉCNICA EM VEÍCULO DE TRANSPORTE ESCOLAR

**1 - Como eu faço para ser autorizatário do transporte escolar ?**

R.: No momento, novas expedições de credenciamentos encontram-se suspensos por força da Instrução de Serviço Detran/DF de nº 728 de 13 de junho de 2019.

**2 - Meu veículo possui mais de 10 anos de fabricação, como faço**

## AUTORIZAÇÕES PARA MOTOFRETE, TRANSPORTE ESCOLAR, VEÍCULO DE APRENDIZAGEM E CARRO DE SOM

### PREFERÊNCIA NO ATENDIMENTO

A lei garante o atendimento prioritário nos seguintes casos: pessoas com deficiência, as pessoas com transtorno do espectro autista, as pessoas idosas com idade igual ou superior a 60 (sessenta) anos, as gestantes, as lactantes, as pessoas com criança de colo, os obesos, as pessoas com mobilidade reduzida e os doadores de sangue (mediante comprovação de doação com validade de 120 dias) - alteração dada pela lei n.º 14.626/2023. Dentre os idosos, há ainda a preferência de prioridade para idosos acima de 80 anos, conforme a Lei 13.466 de 12/06/17.



### DESCRIÇÃO DO SERVIÇO

Serviço no qual o usuário solicita a transferência de todos os débitos pendentes de pagamento de um veículo (que recebam de competência do Detran-DF), seja presencialmente ou via plataformas digitais (app Detran DF Digital ou site [Portal de Serviços do Detran DF](#) ).





## EMISSIONE DE DÉBITOS DE VEÍCULOS

### REQUISITOS E DOCUMENTOS NECESSÁRIOS

No atendimento presencial:

- Ser proprietário ou representante legal;
- Se PROPRIETÁRIO: Ter acesso pessoal por senha ao Portal de Serviços do DETRAN-DF por **meio de cadastro efetuado** e validado no App Detran Digital, ou com o acesso por meio do GOV.BR;
- Se REPRESENTANTE LEGAL: Cópia autenticada ou comum do documento de identificação pessoal oficial, acompanhada do original, em bom estado de conservação, com foto atualizada; CPF; e documentos que comprovem a representação legal (Ex.: Procuração, Contrato Social, Estatuto ou Ata da assembleia que nomeia os seus representantes, Requerimento Empresário Individual, Termo de Curatela, Termo de Tutela, Autorização Judicial, Escritura Pública de Formal de Partilha e outros). Em casos de **Pessoa Jurídica**, acrescentar Cadastro Nacional de Pessoa Jurídica - CNPJ; e
- Informar ao atendente a placa e/ou renavam do veículo.



# EMIÇÃO DE DÉBITOS DE VEÍCULOS

## CUSTO DO SERVIÇO

A emissão dos boletos dos débitos existentes para o veículo é isenta de taxa.



**EMISSION DE DÉBITOS DE VEÍCULOS****LOCAL, HORÁRIO E FORMA DE ACESSO AO SERVIÇO**

- **Eletronicamente (caso seja Proprietário)** por meio de:

- [Portal de Serviços do Detran-DF](#) ; ou
- Aplicativo Detran Digital disponível na App Store (IOs) ou Google Play (Sistema Android).

**Observação:** Débitos de **IPVA** devem ser consultados no site próprio da [Secretaria de Fazenda do Distrito Federal](#) . Débitos de multas/serviços **de outros órgãos/Estados da Federação (que não sejam o DETRAN/DF)** devem ser consultados e emitidos os boletos referidos em sites específicos de cada Entidade.

- **Presencialmente:**

Em um dos postos de atendimento do Detran-DF, de segunda a sexta-feira, das 7h às 18h, ou em uma das unidades **das Na Horas**, de segunda a sábado (sábado até às 13h), sem necessidade de agendamento.

OBSERVAÇÃO: Esse serviço **NÃO** é realizado no Setor de Cargas e nem nos depósitos.



## EMISSÃO DE DÉBITOS DE VEÍCULOS

## ETAPAS DO SERVIÇO

**- On-line:**

- [Portal de Serviços do Detran](#) ou App Detran Digital. Na opção **VEÍCULOS > Consultas > Débitos** (no site não é necessário realizar o Login de acesso\*, porém, no app, só é possível realizar a consulta após o devido Login no sistema\*).

**\*Login de acesso:** Para realizar seu cadastro é necessário baixar o App Detran Digital, e clicar em *Faça seu Cadastro*, após a validação dos dados pelo Detran/DF, em caso de aprovação, o cidadão receberá o e-mail com link para a criação do login de acesso. O login também poderá ser feito pelo acesso GOV.BR do interessado.

**- Presencialmente:**

- Comparecer a um dos [postos de atendimento do Detran-DF](#) ou Na Hora, sem necessidade de agendamento, e solicitar a emissão dos débitos.







## EMIÇÃO DE DÉBITOS DE VEÍCULOS

### PRAZO PARA EXECUÇÃO DO SERVIÇO

A emissão dos débitos é realizada no ato do atendimento, seja ele presencial ou mediante o uso das plataformas digitais (APP Detran-DF ou pelo site Portal de Serviços do Detran-DF).



## EMIÇÃO DE DÉBITOS DE VEÍCULOS

### CANAIS DE ACOMPANHAMENTO DO SERVIÇO



O usuário pode solicitar a consulta da existência de débitos por meio da Central de Informações – 154 (ligações do DF) ou 0800 644 0154 (ligações de fora do DF).

Contudo, para a emissão dos boletos será necessário o uso das plataformas digitais (APP Detran-DF ou site Portal de Serviços do Detran-DF) ou ainda o atendimento presencial em uma de nossas unidades.



## EMIÇÃO DE DÉBITOS DE VEÍCULOS

## DÚVIDAS FREQUENTES SOBRE O SERVIÇO

**1. Consigo emitir todos os débitos do veículo pelas plataformas digitais ou no atendimento presencial?**

Todos os débitos relacionados ao veículo de responsabilidade do Detran/DF são emitidos. Porém, sugerimos sempre que débitos de IPVA e de multas que não sejam do Detran/DF sejam consultados, respectivamente, no site da Secretaria de Fazenda do DF e no site do Órgão atuador da infração, ou, ainda, diretamente no atendimento presencial desses órgãos (caso exista).

**2. Consigo efetuar o pagamento dos débitos do veículo em qualquer banco?**

Preferencialmente, o pagamento deve ser feito junto ao BRB ou ao Banco do Brasil. Pagamentos efetuados em outras instituições bancárias podem resultar em atrasos na confirmação do pagamento dos boletos.

**3. Paguei o boleto mas o débito ainda consta para o meu veículo no app e no Portal de Serviços do Detran-DF. Como devo proceder?**

Caso o débito seja do Detran/DF, o usuário deverá fazer um requerimento solicitando a baixa do pagamento do boleto e entregá-lo em uma de nossas unidades que possuam o serviço de Protocolo (<https://www.detran.df.gov.br/o-detran-postos-de-atendimento-html/>), anexando a ele o boleto e o comprovante de pagamento bancário.

Caso sejam débitos de IPVA ou de multas de outros órgãos, o usuário deverá buscar o atendimento junto à Secretaria de Fazenda do DF ou do Órgão atuador da infração para solicitar a baixa do boleto.

## EMIÇÃO DE DÉBITOS DE VEÍCULOS

### PREFERÊNCIA NO ATENDIMENTO

A lei garante o atendimento prioritário nos seguintes casos: pessoas com deficiência, as pessoas com transtorno do espectro autista, as pessoas idosas com idade igual ou superior a 60 (sessenta) anos, as gestantes, as lactantes, as pessoas com criança de colo, os obesos, as pessoas com mobilidade reduzida e os doadores de sangue (mediante comprovação de doação com validade de 120 dias) - alteração dada pela lei n.º 14.626/2023. Dentre os idosos, há ainda a preferência de prioridade para idosos acima de 80 anos, conforme a Lei 13.466 de 12/06/17.





# CARTA DE SERVIÇOS

AO CIDADÃO

2025

VEÍCULOS



DETRAN-DF

Departamento de Trânsito do  
Distrito Federal



**Ouvidoria**

DO GOVERNO DO DISTRITO FEDERAL

[participo.df.gov.br](http://participo.df.gov.br)